

SILO REGNSKAP 1994

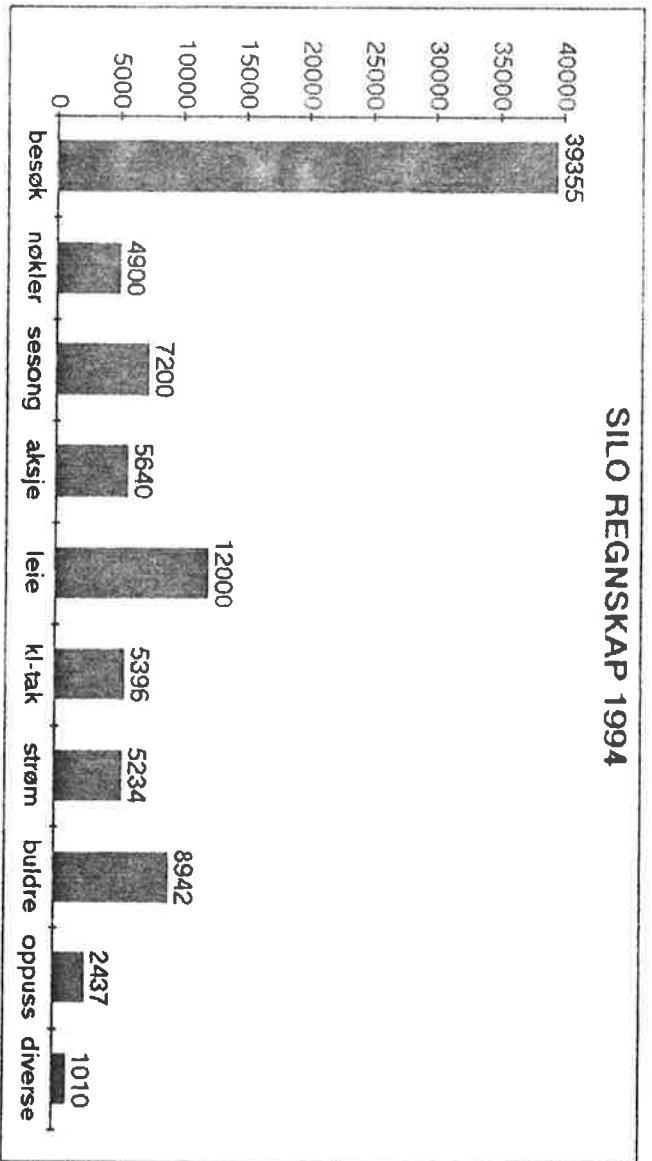

REGNSKAPSOVERSIKT FOR SILOEN - 1994

Inntekter:		Utgifter:	
Besøk	39.355,-	Leie	12.000,-
Sesong	4.900,-	Strøm	5.234,-
Nøkler	7.200,-	Bulderrom	8.942,-
		Klatretak	5.396,-
		Oppussing	2.437,-
Sum	51.455,-	Diverse	1.010,-
		Sum	35.019,-

På konto 2/1-95:

11.821,-

På kapitalkonto 1/1-95:

54.374,-

Arne G 24/1-95



Uskedalen 30. juni - 2. juli

Uskedalen ligger ved Hardangerfjorden sør-vest for Folgefonna ikke langt fra Rosendal. Området består av flere vegger med en mengde ruter. Her er det mange muligheter både for ferskingene og de garvede. For mer info se side 172-173 i boka Fjellklatring av Jon Gangdal.

Dersom været blir for dårlig til klatring så forvil ikke. Her kan man bl.a. ta en tur til Bondhusbreen (ta med isøks og stegjern), drive tinderangling i Rosendalsalpene eller bøke baroniet i Rosendal. Det er også kort vei opp til selve Folgefonna. Så noen tar kanskje med ski?

Hvordan komme dit? Ta ferga fra Rennesøy til Arsvågen. Kjør i retning Odda. Ta til venstre mot Skånevik ca 1 1/2 mil etter Etne. Fra Skånevik er det ny ferge (OBS siste ferge kl 22.15!). Så videre til Uskedal og opp i selve Uskedalen. Hold utkikk etter skilt merket "BRV", biler og telt.

Det er ingen påmelding. Alle må ha med eget utstyr. De som mangler transport, eller har plass tilovers, kan ta kontakt så vil vi prøve å koordinere kjøringen. For mer info ta kontakt med:

Ketil Waagbø 51877055 (a), 51883933 (p), ketil@odin.no (e-post) eller
Leif Jensen 51807651 (a), 51624304 (p)

Gloppedalen 18-20 August

Kryss av i kalenderen. Vi prøver igjen og satser på bedre vær denne gang. Mer info følger i begynnelsen av august.

Annet

Klatrekurs arrangeres første helg i september i samarbeid med Stavanger Turistforening. Påmelding til Turistforeningen.

Siloen er tilgjengelig i hele sommer for de som har egen nøkkel. Betaling som tidligere i vinter og vår.

De som ikke har betalt **kontingenten** for 1995 er nå strøket av medlemslisten. Så dersom du treffer noen som lurer på hvorfor de ikke har fått dette rundskrivet kan du jo be dem sjekke innbetalingen. Ved feil kontakt kasserer Ketil Waagbø 51883933 (p) 51877055 (a), ketil@odin.no (e-post).

2-8 free lessons

Alex Larsson
Speleholmen 21

Sat 11828

11828

~~Speleholmen~~

Sat 11828

Speleholmen 21

✓

För

Bratte Rogalands Venner
Postboks 437
4001 Stavanger

Stavanger kommune
Kommunalavdeling, kultur,
idrett og kirke
Postboks 317
4001 Stavanger

Innspill til kommunedelplan for idrett og friluftsliv -
Stavanger kommune.

Bratte Rogalands Venner BRV (Rogaland klatreklubb) ønsker med dette å få en klatrevegg inn på listen over langsiktige behov for idrettsanlegg, pkt 8.3.4 i kommunedelplanen.

Innendørs klatring og konkuranseklatring er relativt nytt i Norge, men er en idrett som fenger stadig flere unge. Klatring ble nylig tatt opp i Norges Idrettsforbund. I Norge ble den første virkelige brukbare klatreveggen bygget av Tyrili kollektivet i Oslo til bruk i behandlings opplegg for rusmiddelmissbrukere. Siden har det raskt kommet flere store vegger på Blindern, Skøyen og Villmarkssenteret. Utenfor Oslo finns det nå gode vegger i Molde, Rjukan, Bergen og i Håkons hall i Lillehammer.

I Rogaland har BRV bygget en klatrevegg i en nedlagt silo på Sola under stor dugnadsinnsats. Primært ble den bygd for at fjellklatrere skulle kunne holde formen ved like på vinterstid. Denne siloen er trekkfull og kald om vinteren og kapasiteten er sprengt. Siloen er langt fra tett og vi har hatt problemer med å få ut småfugler som forviller seg inn.

På dagtid benyttes siloen blant annet av Tananger ungdomsskole, Øyane fritidsklubb, Sola flystasjon, Miljøgruppa i Randaberg, Solborg og Studentidrettslaget. Den har også blitt benyttet av ungdom med adferdsvansker og psyksik utviklingshemmede.

Dagens krav til en innendørs klatrevegg er en minimum høyde på 12,5 meter med muligheter for overheng. Dette er minimumskrav for klatrekonkuranser. Se eksempel på klatrevegg i vedlegg.

BRV har 3 ulike forslag til bygging og drift av en framtidig klatrevegg.

- 1/ Kommunalt bygg med privateid klatrevegg og privat drift. BRV eller andre interessenter bekoster selve veggen og eventuelt garderober.
- 2/ Kommunalt bygg og kommunalt finansiert klatrevegg. BRV eller andre interessenter står for driften.
- 3/ En klatrevegg blir planlagt og byggd i forbindelse med oppføring av en ny idrettshall. F.eks bydelshall, student-idrettshall eller fotball-storhall.

Kostnaden for bygging av klatrevegg varierer veldig med kvaliteten på veggen. Minimum for å få en brukbar vegg vil være et areal på 12,5 ganger 25 meter. La 1/3 av veggen være høy kvalitet, til konkurranser og avansert trening. La 1/3 av veggen ha middels kvalitet og 1/3 være lav kvalitet. Kostnaden for en slik vegg, bygging og materialer, vil kunne bli ca 600 000 kroner.

En klatrevegg kan benyttes til alternativ styrketrening for idrettslag og alternativ trening for skoler og organisasjoner. En klatrevegg er en idell mulighet for å oppsøke spenning under kontrollerte former for de som ønsker det. Et godt tilbud til uorganisert ungdom. Vi ser for oss at klatreveggen for eksempel benyttes av skoler og organisasjoner på dagtid og klatrere etter kl 16.

For klatresporten i Rogaland vil det være veldig positivt med en klatrevegg som gir skikkelig trening om vinteren og muligheter til å arrangere konkurranser som NM og Norges Cup. Dessuten vil klatreveggen være en utmerket og naturlig del av et fleridrettssenter, eller fritidssenter.

Vi mener at at idrettsbyen Stavanger vil få et nytt og spennende tilbud med en innendørs klatrevegg, noe mange utenom klatrerne vil ha glede av.

Stavanger 12/4-95



Arne Gjessing/BRV formann

Vedlegg til brev fra Bratte Rogalands Venner.

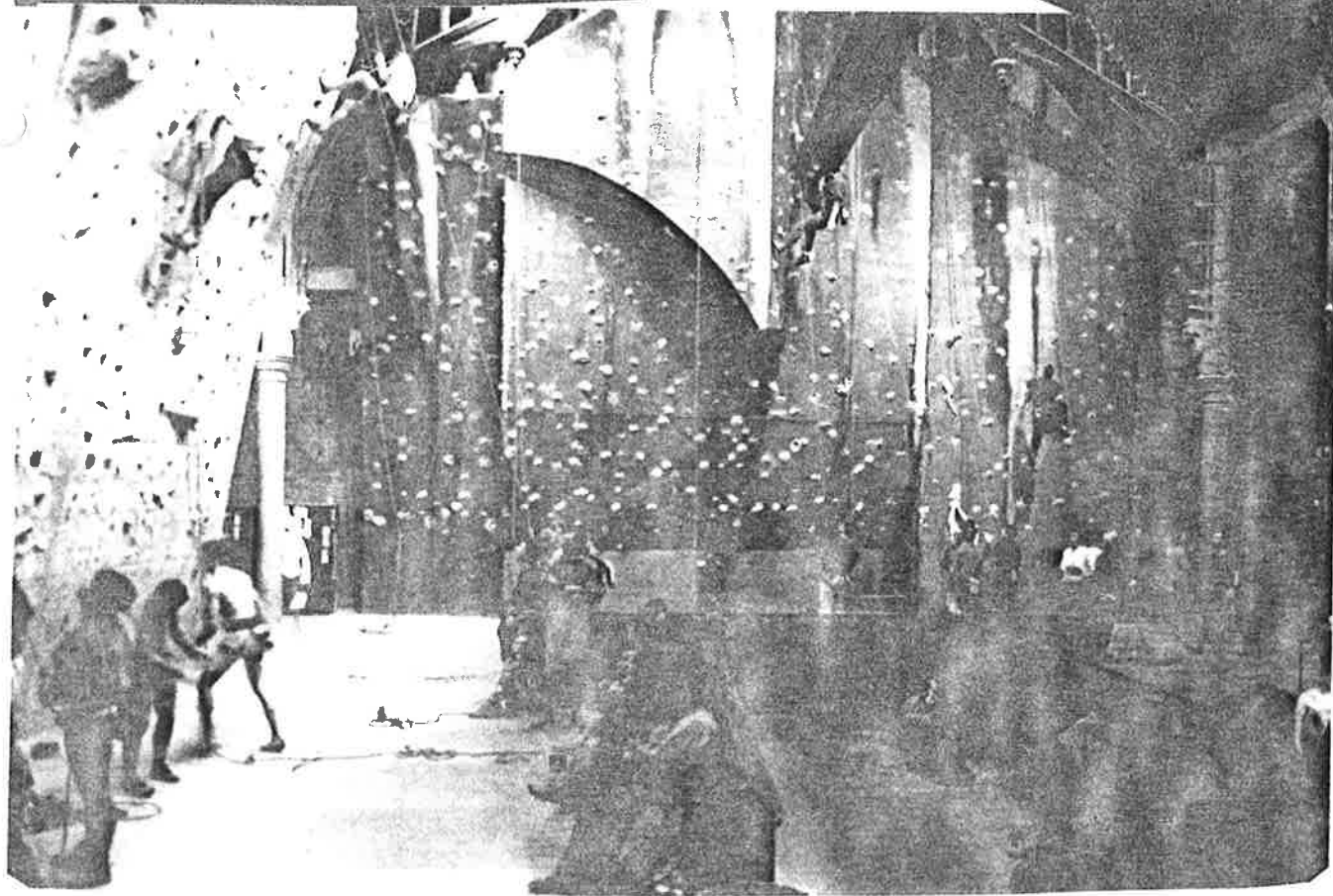
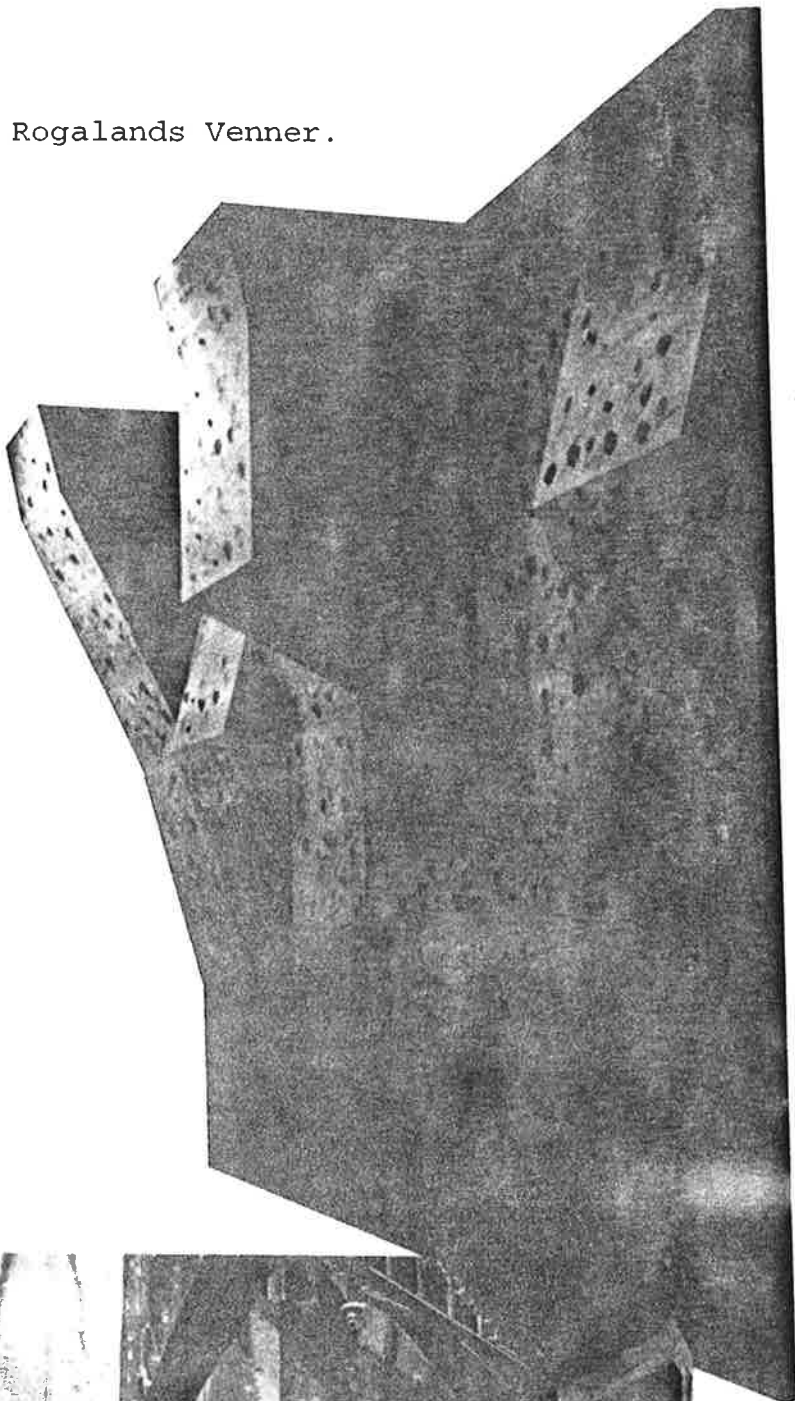

Stavanger Kommune
Park og idrettsvesenet

Stavanger området har de siste i 15 år markert seg som et av de aller fineste klatreområdene i landet. Årsakene til dette er gunstig klima og geologi i tillegg til høy aktivitet blant de lokale klatrerne.

Det finnes en rekke klatrefelter i området som alle holder svært høy standard. I tillegg har Rogaland i år endelig tatt skrittet inn og etablert seg som storveggsfylke, ved bestigninger av Kjerag i august. Kjerag massivet rangeres blant klatrere i øverste divisjon pga. utstrekningen, høyden, bratthet og kvalitet. I begge bestigninger av Kjerag deltok lokale klatrere. I sommer har vi sett en dramatisk økning i fallskjermhopp fra Kjerag. Hopperne er entydige i sin dom; Kjerag er kanskje verdens (!) beste sted for den slags aktivitet. Vi tror at noe av det samme kan sies om klatremulighetene i Lysefjorden og vi er ikke i tvil om at både Kjerag og andre vegger i Rogaland vil tiltrekke seg stadig flere klatrere. Bratte fjell er for et stadig større miljø av klatrere noe mer enn pene motiv på postkort! Med den aktive profileringen av Rogaland som naturfylke og opplevelsesfylke synes vi det er på tide at byen får et profesjonelt tilbud når det gjelder klatring også i vinterhalvåret. Vi ser at flere og flere byer setter opp klatrevegger og vi konstaterer at klatring er en fritidsaktivitet i eksplosiv utvikling. Vi mener at behovet for en slik vegg er stort og at en slik vegg naturlig hører hjemme i regionen. Lillehammer (en av de flateste byene i landet og milevis fra fjellvegger) har en slik vegg.

Noen av landets beste klatrere kommer fra Stavanger og/eller har fått sin første innføring i klatringen her i området. En innendørs klatrevegg kan bidra til at Stavanger kan sette et enda større preg på klatringen i Norge.

Med den sterke kommersielle dreining av denne aktiviteten som vi har sett de siste år synes vi det er et poeng at kommunen bidrar til at også ideelle foreninger (BRV) kan drive sin aktivitet. Forøvrig mener vi at en slik vegg kan generere ikke ubetydelige inntekter til dekning av i allefall deler av driften.

BRV har i mer enn ti år med ujevne mellomrom hatt kontakt med kommunen for å forhøre seg om muligheter for klatrevegg. BRV fikk en periode disponere vegg i treningsrom i Stavanger Svømmehall. Det klubben er på jakt etter er primært et rom/vegg med høyde på 12 - 16m. Hvis dette ikke er mulig er det interessant å "se på" andre typer lokaler. Det vi da tenker på er mulighetene for å lage et såkalt "buldre" rom (bouldering = "buldring", dvs. klatring på mindre steiner/blokker, i motsetning til fjellvegger) Dvs. et rom hvor en lager forskjellige helninger på vegger og eventuelt lager andre "elementer" som en så forsyner med masse klatretak. Gulvet dekkes av tykke matter og klatringen kan forgå uten at tau er nødvendig. Et slikt lokale trenger ikke være høyere enn 3 - 4m. Førstnevnte vegg ville kunne egne seg bl.a. til konkurranser ved siden av å være et velegnet treningssted. Sistnevnte er et godt treningsalternativ, men egner seg ikke til f. eks. konkurranser.

BRV er en klubb som organiserer klatrere i Stavanger regionen. Det er såvidt vi vet den eneste klatreklubben i Stavanger. Vi har 140 medlemmer. Klubben feirer i år 15 års jubileum. Aktivitetene til klubben spenner fra sosiale tilstelninger til klatrekurs i samarbeid med Turistforeningen. Noen av klubbens medlemmer leide for 5 år siden en silo i Sola og bygget klatrevegg. Vi føler vel nå at tiden er moden for å forsøke å skaffe et bedre tilbud til klatreinteresserte enn denne siloen. Inntektene av silodriften har ligget på ca. 50 - 60 000,- / år, med et mindre overskudd hvert år. (Vedlagt; Regnskap fra Silodriften).

BRV (Bratte Rogalands Venner) ønsker med dette å undersøke mulighetene for å bygge "Klatre vegg" i en av kommunens idrettshaller eller andre anlegg.

Vi håper at vi ved dette kan avtale et møte med representanter for kommunen for å legge frem materiale og tanker omkring ovennevnte. Vi håper på positiv tilbakemelding.

Vennligst hilsen

*Leif Jensen formann BRV
Ture Bjørgen*



Mal for oppsett av siloregnskap

Resultatregnskap fra {dato 1} til {dato 2}

Inntekter

Engangsavgift.....
Sesongkort.....
Nøkkelleie.....
Innbetalt depositum.....
Andre inntekter (spesifiseres).....
Sum inntekter.....

Utgifter

Husleie.....
Strøm.....
Tilbakebetalt depositum.....
Andre utgifter (spesifiseres).....
Sum utgifter.....

Resultat.....
Overført driftskonto.....
Overført høyrentekonto.....
Annet.....

0,-

Driftskonto

Saldo {dato2}.....
-Saldo {dato1}.....
-overført driftskonto.....

0,-

Høyrentekonto

Saldo {dato2}.....
Saldo {dato1}.....
-overført høyrentekonto.....

0,-

Saldo depositum nøkler:.....

ÅRSREGNSKAP FOR SILOEN 1995

INNTEKTER:

SESONKORT:	7400
ENGANGSBESØK:	47443
NØKKEL LEIE:	9000
USPESIFISERT:	3367
RENTER:	161,07
FEIL INNBET. AV MEDLEMSKONT.:	500
<u>RETUR AV PENGER</u>	<u>38</u>

SUM INNTEKTER: 67909,07

UTGIFTER:

LEIE:	14000
STRØM:	9613
KLATRETAK:	7730,5
BOLTER+HENGERE:	826
STØVSUGER:	800
DEP. TILBAKEBETALT:	1200
IKKE SPESIFISERT:	38
NYE NØKLER	1425
OVERFØRT FEIL BETALTMEDLEMSKONT.:	500
<u>GEBYR:</u>	<u>182,5</u>

SUMUTGIFTER 36315

RESULTAT: 31594,07
-OVERFØRT HØYRENTEKONTO: 10000
-OVERFØRT DRIFTSKONTO: 21594,07

0

DRIFTSKONTO:

SALDO 31.12.95	36714,89
-SALDO 01.01.95	15120,77
<u>-OVERFØRTDRIFTSKONTO:</u>	<u>21594,12</u>

0



Gry K. Naaden
ROLF MOTLAND

Til BRV

Stavanger 17/12-95

Angående Siloregnskap

Regnskapet for varen 1995 inneholdt enkelte mangler og vi velger derfor å sende disse anbefalingene for fremtidige regnskap. Vi fant tilskutt at regnskapet var i balanse.

Vi anbefaler:

- Det må gå klart frem av kassadagbok hvor tid regnskap er gjort opp sist.
- Den som gjør opp regnskap bør være den samme som har hatt ansvar i perioden
- Alle inntekter/utgifter føres inkl. depositum.
- Depositum beholdning føres i regnskap. Dette er ikke våre penger og skal utbetales ved eventuell avvikling.



~~Gry K. Naaden~~
Rolf Mottland

- Regnskap føres per i.h.t vedlagte mal.
- Lag budsjett.
- Sjør opp strøm for inneværende budsjett år
- Overfør penger til høyrente kto. i inneværende budsjett år

Vi håper at disse retningslinjene kan hjelpe til med å gjøre jobben enklere for alle berørte parter. Regnskapsansvarlig oppfordres til å ta kontakt dersom det er noe som er uklart.

MWH

Rolf Mottland

på vegne av "aksjonærene"

REFERAT FRA BRATTE ROGALANDS VENNERS STYREMØTE 6/6/1995.

Agenda for møtet:

- 1) STYRESAMMENSETNING OG VERV
POST + ADMINISTRASJON
ERFARINGER?
- 2) HVA VIL VI MED BRV?
- 3) SPONSING AV REDNINGSGRUPPA?
- 4) UMLEIE AV UTSTYR TIL KURS I EGBERSUND KLATREKLUBB
- 5) SAMARBEID MED FJELLSENTERET /SH OM KURS
- 6) NY KLATRESAMLING - AUGUST?
- 7) STANGELAND - BOLTEFORBUD - HVA GJØR VI?
- 8) OPTRYKKING AV NYE FØRERE?
- 9) BOLTESPONSING 1995. HVA GJELDER?
- 10) RABATTORDNING MED BUTIKKER
- 11) SPONSING/ANNONSE INNTEKTER BLEKKE/FØRERE
- 12) STATUS SILO - NY VEGG - NYTT BULDREROM??
- 13) NORKLATT KONTAKT / BLEKKE UTGIVELSE etc
- 14) EVENTUELT

Deltakere var: Trym, Annika, Leif, Kai, Ketil, Are og Arne

- 1) Ny styresammensetning:

Formann	Leif Jensen
Nestleder	Annika Klippenberg
Kasserer	Ketil Waagbø
Siloansvarlig	Trym Sæland
Materialmann	Kai Johannessen
Styremedlem	Are Wivestad
Styremedlem	Olav Båsen
Varamedlem	Tommy Langset
Varamedlem	Magnus Andersson

Det ble videre bestemt at posten skulle hentes av Kai og leveres Leif på Statoil for eventuell videreformidling. Annika og Ketil har bank fullmakt til BRV's konto. Arne fortsetter arbeidet med oppdatering/bilder til kurs. Dette gjøres sammen med Annika som også fungerer som kursansvarlig og kurs kontakt mot STF. Ellers var det stor enighet om at BRV's 15 års jubileum bør markeres skikkelig og om mulig med bandet "Big Bosch & The Topropes".

2) Etter ustrukturert diskusjon med et utall kreative ideer og mer eller mindre seriøse uttalelser kunne følgende standpunkt skimtes: BRV skal ikke fokusere spesielt på rekruttering av medlemmer annet enn gjennomføring av to kurs pr år. Økt innsats skal heller settes inn mot å bedre det sosiale miljøet i klubben og øke medlemmenes ferdigheter feks gjennom:

- * Trenings seminar
- * Skredkurs
- * Kameratredningskurs
- * Foredrag/Seminare feks om Høydesyke

Med andre ord: Ikke så mange som mulig, men så bra som mulig!

3) Styret vedtok å sponse/ være garantist for Rogaland Redningsgruppe med flybillett til seminar i Nord-Norge. Kostnad 3000 - 3500 Kr.

4) Styret vedtok å leie utstyr til Egersund Klatreklubb for kommende klatre seminar. Betingelser for utlån var:

BRV bidrar kun med utstyr og har ikke ansvar/tilknytning i forbindelse med gjennomføring av arrangementet.

Leiepris 10% av deltaker avgift

Arne Gjessing holder teoridel som privat person.

5) BRV ønsker ikke å ha tilknytning til gjennomføring av kommersielle kurs i regi av Fjellsenteret/Skandinavisk Høyfjellsutstyr. BRV vil formidle Fjellsenterets ønske om å knytte til seg klatrere som på privat basis kan tenke seg å være instruktør. SH har skissert opplæring/kurs for instruktører samt betaling for å avholde kurs.

6) Det ble vedtatt å arrangere ny samling i Gløppedalen. Tidspunktet ble bestemt til 18-20 august. Det ble også vedtatt å arrangere samling i Uskedalen 30/6-2/7. Ketil /Are sender ut innbydelse.

7) Bolte/Klatreforbudet på Stangeland ble diskutert og det ble vedtatt følgende aksjons punkter:

- * Sette seg inn i paragrafene anmeldelsen referer til.
- * Kontakte Arkeologisk Museum for diskusjon. Aksjon :Leif/Ketil
- * Hvordan forholder dette seg til loven om fri ferdsel?
- * Vedtak om regulering av klatring i Jøssingfjord?

Generelt så bør klatrere respektere grunneiere og sporløs ferdsel i større grad. Folk må klare å ta med seg søpla si sjøl!! Utviklingen av Sporaland kan her stå som et eksempel til etterfølgelse. Det bør fokuseres på dette i neste Blekke.

8) Det er stor etterspørsel etter førere. Dette burde ikke komme som et sjokk på noen, men viljen til å sitte inne i godværet var heller laber. Et alternativ kan være å trykke opp et begrenset opplag fra 1993. En dugnadskveld ble avtalt for å gjøre det nødvendige arbeidet. Sponsing fra butikker ble diskutert.

9) Sponsing av bolter gjennomføres i 1995 som skissert i siste Blekke (N0 1 1995).

10) BRV vil sende forespørsel om rabatt i butikker som fører klatreutstyr lokalt. Aktuelle er Paul Hetland, Arne Hidle og Fjellsenteret.

11) Kort info fra siste Blekke.

12) Kort gjennomgang av status på siloen. Leien er betalt ut juni. Trym overtar regnskap, tømning av kasse etter Arne. Ingen ny vegg er realistisk i 1995/1996. Bygging av buldrerom ble diskutert.

13) Blekke / Norklatt diskusjon gikk ut.

14) Eventuelt

BRV vil muligens sponse deltakeravgift for lokal deltakelse i Norges Cup /NM konkurranser. Sjekke opp praksis i andre klubber.

4 H ønsker klatring som aktivitet under "aktivitetsdag". Det ble vedtatt å ikke delta under gjennomføring av slike arrangementer siden det er liten vilje til å følge opp barn/ungdom. Klatring er farlig og introduksjon bør skje på en skikkelig måte. Tilfeldig "misjonsvirksomhet" kan føre galt avsted med alvorlige konsekvenser.

Det ble vedtatt at BRV kjøper inn Stokstads resterende lager på ca 40 grisehaler. Estetiske hensyn måtte her vike for sikkerheten. Det var også enighet om at mangelfulle topptaufester på Oltedal skal skiftes ved første anledning. (Hansa, Sjøpelsteinen, Oppvarmingsteinen osv).

Utlån av drill vil skje på skjønn.



BRV STYREMØTE. 5/1-95. MØTEREFERAT.

Agenda:

- 1/ **Trym** valgt til referent.
- 2/ Kassabeholdningen er ca 30 000,-.
- 3/ **Annika & Kai** : Skifte hengerne i siloen til hengere med større hull.
Leif: Skrive regler for klatring i siloen.
Trym: Sikkerhetsinspeksjon i siloen må utføres 2 ganger i året.
Are (Arne): Sikkerhetsinfo på medlemsmøtene.
Styret: Rense øvre del av gullsva for stein før neste kurs.
- 4/ **Trym**: Kontakter turistforeningen for å avtale datoer for medlemsmøter og kurs.
Arne: Arrangerer kurset i vår. 22 -23 april.
Annika og Trym: Arrangerer klatresamling i Gloppedalen. Husk å kontakte grunneier på forhånd.
- 5/ Boltepoletikk for 1995: Det var stemning for å redusere boltesponsingen i 1995.
Styret: Utarbeide skriftelig boltepoletikk for 1995 og trykke denne i blekka for sesongen starter.
Leif: Sjekke hvor mye vil skal betale av 1994 boltingen i Jøssingfjord.
- 6/ Positiv stemning for å bygge ut buldrerrommet. Leif har hatt følere ute hos bonden som indikerer en økning til 2000,- i måneden for å leie det vi trenger av låven. Planleggingsarbeid og kostnadsoverslag bør påbegynnes. Muligheten for å rekrutere dugnadsarbeidere på medlemsmøtet i februar ble nevnt.
Trym & Annika: Skaffe ny støvsuger, ca 1100 watt.
Trym: Få lagd 15 nye nøkler til siloen.
Trym: Lese av strømmåleren sammen med bonden.
Arne: Slå opp nye priser for 1995 i siloen.
Engangsbesøk økes til 20,- og 30,-. For ikke medlemmer innføres 40,-. Øvrige priser uendret.
Arne & Annika: Siloprisen til Kai på første medlemsmøte. Et års gratis trening i siloen med nøkkel.

Arne G

ÅRSREGNSKAP FOR SILOEN 1995

INNTEKTER:

SESONKORT:	7400
ENGANGSBESØK:	47443
NØKKEL LEIE:	9000
USPESIFISERT:	3367
RENTER:	161,07
FEIL INNBET. AV MEDLEMSKONT.:	500
<u>RETUR AV PENGER</u>	<u>38</u>

SUM INNTEKTER: 67909,07

UTGIFTER:

LEIE:	14000
STRØM:	9613
KLATRETAK:	7730,5
BOLTER+HENGERE:	826
STØVSUGER:	800
DEP. TILBAKEBETALT:	1200
IKKE SPESIFISERT:	38
NYE NØKLER	1425
OVERFØRT FEIL BETALTMEDLEMSKONT.:	500
<u>GEBYR:</u>	<u>182,5</u>

SUMUTGIFTER 36315

RESULTAT: 31594,07
-OVERFØRT HØYRENTEKONTO: 10000
-OVERFØRT DRIFTSKONTO: 21594,07

0

DRIFTSKONTO:

SALDO 31.12.95	36714,89
-SALDO 01.01.95	15120,77
<u>-OVERFØRTDRIFTSKONTO:</u>	<u>21594,12</u>

0

IDRETTSRÅDET

2 8 JAN 1996

J.nr. 96/05

EGNE ANLEGG

Klatreklubben Bratte Rogalands Venner (BRV)

I brev av 10.1.96 til IR anmoder BRV om at IR foretar befaring for godkjennelse av klubbens anlegg for tilskuddsberettigelse.

Befaring 23. Januar 1996

Walter Husebø og Sverre Ekeli foretok befaringen sammen med klubbens formann Leif Jensen.

Klubben leier en gammel silo på Skadberg, Sola som ikke lenger er i bruk.

Den er ca 12M høy med en diam. på 5M.

På dugnad har klubben pusset opp siloen, lagt nytt tak og gulv.

I tillegg disponeres ca. 30 kvm. av låven som benyttes til en buldrevegg og et lite oppholdsrom.

I silo og på buldrevegg er det montert ialt ca 550 tak.

I leie betaler klubben Kr. 1500,-/mnd + elektrisitet.

Konklusjon

Anlegget må karakteriseres som kummerlig, spesielt på vinterstid.

Det finnes ikke oppvarming.

Klubben har hatt en leieavtale på 3 år men vil ikke fornye denne.

Idrettsrådet kan av denne grunn ikke anbefale godkjennelse av anlegget som tilskuddsberettiget.

Fremtidsutsikter

Klatring er en voksende sport som tiltaler ungdom.

Det fins miljøer spesielt knyttet til skoler og universiteter.

BRV på Skadberg har avtaler med 3 skoler i distriktet hvor klatring inngår valgfritt i kroppsøving.

I Stavanger er det dårlige muligheter for klatring.

En klatrevegg skal monteres i Tårngalleriet.

Nyanlegg for klatring kan lett tilpasses i nye idrettshaller.

Det kreves lite gulvareal.

Vedlagt en beskrivelse av klatring utgitt an Norges Klatreforbund.

Stavanger 24.1.96

Walter Husebø/Sverre Ekeli

KLATRING

Klatreanlegg kan enkelt innpasses i både eksisterende og nye haller. "Hallkapasiteten" kan utvides vertikalt!

Utviklingen av klatresporten har vært eksplosiv i Norge de siste fem åra. Klatring er spennende og kan drives med optimalt utbytte på alle nivåer. Den tradisjonelle norske (europeiske) klatretradisjonen har fått konkurranse av moderne sportsklatring der *konkurransen-elementet* har skapt en helt ny idrettsgrein med krav til trening, kosthold, utstyr og anlegg. Særlig blant ungdom og studenter er klatringen blitt populær (skoler, høyskoler, universitet).

Til tross for at bygging av innendørs klatreanlegg i Norge er av ny dato har vi i dag mer enn femti store og små innendørs klatrevegger spredt over hele landet. Kvalitetsmessig varierer de fra en av Europas flotteste i Håkons hall, til beskjedne "buldrevegger" i korridorer på skoler, i bomberom og liknende.

Etter vår oppfatning er bygging av klatrevegger den enkeltutvikling av eksisterende anlegg som har det *største kost-nytte potensialet* og som skaper minst konflikter med sambruk og krav til volumøkning i hallbruken.

Klatreanleggene kan *uten større konstruksjonsmessig arbeid tilpasses eksisterende hallvegger/himlinger*, det kreves liten gulvplass, og aktivitetene i veggen vil stort sett kunne gå parallelt med tradisjonelle hallaktiviteter (ball, hockey o.l.) Kostnadsmessig varierer akseptable klatrevegger mellom kr. 1000 - 6000 pr. kvadratmeter ferdig til bruk (materialkostnader f.o.m. kr. 500 - 4500 pr. kvadratmeter). Skoleanlegg på ca. 3 x 6 meter (b x h) koster ca. kr. 20.000,- (Oslo Katedralskole).

Norges Klatreforbund kan gjennom sine underkomiteer (anlegg, sikkerhet, konkurranse osv.) *yte assistanse* til halleiere som planlegger klatrevegger i eksisterende eller nye anlegg.

Spillemidler $\frac{1}{3}$ - inntil kr. 150 000

Klatreklubben Bratte Rogalands Venner
Postboks 437
4001 Stavanger

IDRETTSRÅDET

Idrettsrådet i Stavanger
Postboks 332
4001 Stavanger

11 JAN 1996
J.nr. 96/0017

10.1.96

SØKNAD OM GODKJENNING AV IDRETTSANLEGG

Klatreklubben Bratte Rogalands Venner vurderer å søke om tilskudd fra Stavanger kommune til idrettslag med egne anlegg. Av søknadspapirene leser vi at en betingelse for å søke er at Idrettsrådet i Stavanger har godkjent anlegget som tilskuddsberettiget.

Dette er derfor å regne som en søknad om å bli godkjent som tilskuddsberettiget.

Idrettsanlegget det dreier seg om er en innendørs klatrevegg i en silo på Skadberg. Siloen ligger i Sola kommune, men klubben er Stavanger-basert og vi er blitt oppfordret til å stille søknaden til Idrettsrådet i Stavanger.

Forøvrig er BRV en klubb åpen for medlemmer fra hele fylket, og det kunne være interessant å bli informert om eventuelle støtte-/tilskuddsordninger fra fylkeskommunen. BRV er den eldste og største klatreklubben i distriktet med nærmere 200 medlemmer.

Vi vil være glade for å ta representanter fra Idrettsrådet med på befaring i siloen for å vise dere hva sporten går ut på og hvilke behov vi har for støtte. Klatring er en sport i sterk vekst og det er umiddelbare behov for utvidelser av eksisterende klatresenter, men aller helst etablering av et nytt og bedre innendørs treningssenter i distriktet.

Henvendelse kan skje til ovennevnte adresse eller til undertegnede på telefon arbeid 51 80 76 51, privat 51 62 43 04 for videre avtaler.

Med hilsen



Leif Jensen

IDRETTSRÅDET STAVANGER

Postboks 332 - 4001 Stavanger
Tlf: 51 52 08 86 - Fax: 51 52 44 62
Org.nr: 871 340 692

Klatreklubben Bratte Rogalands Venner
Postboks 437
4001 Stavanger

Stavanger, 16. februar 1996
Vår ref: 96/0049

KLUBBENS SØKNAD OM TILSKUDDSBERETTIGET IDRETTSANLEGG

Vi viser til søknad av 10.1.96 hvor klubben søker om godkjenning av anlegget på Skadberg i Sola som tilskuddsberettiget, samt befaring den 23.1.96, og vil meddele at Idrettsrådet behandlet saken i sitt møte den 15.2.96. Idrettsrådet fattet følgende vedtak:

"Anlegget må karakteriseres som kummerlig, spesielt på vinterstid. Det finnes ikke oppvarming. Klubben har hatt en leieavtale på 3 år, men vil ikke fornye denne. Idrettsrådet kan av denne grunn ikke anbefale godkjenning av anlegget som tilskuddsberettiget."

Vedlagt oversendes befarringsrapporten.

Med vennlig hilsen
IDRETTSRÅDET STAVANGER

Kristian Fr. Johannessen
leder

Gunnar Træland
sekretær

Vedlegg

Bratte Rogalands Venner informerer:

MEDLEMSMØTE

Ønsker velkommen til høstens første medlems møte torsdag 12.september kl 1900 i turistforeningens lokaler.

Vi er vel alle litt nyskjerrige på hva andre har gjort i løpet av sesongen så langt. Derfor inviterer vi alle som ønsker det til å ta med lysbilder for fremvisning på møtet. Har satt en grense på 10 bilder pr. person for at flest mulig skal få muligheten.

Ellers blir det sikkerhetsdrypp fra Halfdan Hilde om kammeratredning (teori).

På møtet vil det bli salg av klatrefører for Rogaland til kr 140,- (170,- i butikken).
Salg av øl/brus + noe attåt. Vel møtt!

HØSTMØTER -96

-16.oktober får vi besøk av Tore Sunde Rasmussen som vil vise lysbilder fra Tibet og Egersunds området.

-23.november er det duket for årsfest. Sett av dagen i god tid!

-10.desember får vi besøk av Nils Faarlund.

Retur adresse. BRV, pb 437, 4001 Stavanger

B

BOLTEPOLITIKK

For å få boltestøtte fra BRV må følgende krav oppfylles:

- BRV medlem og vært medlem siste året.
- Det skal søkes på forhånd (for å være sikker på å få støtte).
- Sende rutebeskrivelse etter at ruta er boltet og gått til BRV.
- Boltingen må foregå i Rogaland.
- Delvis dekning for felt utenfor Rogaland vil bli vurdert i hvert enkelt tilfelle.
- Rustfrie bolter m/ordentlig snufeste (to bolter) og forsvarlig bolting.

Søknader blir vurdert samlet to ganger årlig (nov og mai). Max støtte til bolting fra BRV pr. halvår er satt til kr 4.000,-.

STYRET

Litt forandringer i styret.

Ingunn Vik overtar materialforvalter vervet etter Terje Selbach. Hun oppbevarer også førere for salg. Tlf 51567293.

Terje Selbach er ute av styret.

Hans Jørgen Moe oppbevarer drill, bolter og toppfester.

NYE RUTER

Rutebeskrivelser over nye ruter som blir gått i Rogaland sendes Leif Jensen, Tronesgeilen 11, 4300 SANDNES, eller til BRV, PB 437, 4001 STAVANGER. Dette er viktig for arbeidet med fortløpende oppdatering av førere.

FESTKOMITE

Årets festkomite består av Ingeborg Vrenne, Ketil, Kjersti og Bernt Pedersen. Men vi trenger et par frivillige til. Interessert? Ta kontakt med Ingeborg på tlf: 51520219.

KONKURRANSER OG REISESTØTTE

Styret har vedtatt at BRV dekker 50% av reiseutgifter (billigste reisemåte, idrettspris) i forbindelse med konkurranser dersom en klarer å kvalifisere seg til finalen. Alle som deltar får dekket påmeldingsavgift. Dette gjelder bare nasjonale konkurranser! Krav er at deltakeren er BRV-medlem og at vedkommende stiller for klubben. Send søknad samt originale kvitteringer til klubben.

BLEKKÅ

Siste frist for innlevering av stoff til Blekkå er satt til 12. sept. Kontakt Hans Jørgen Moe tlf: 51896218.

DUGNAD SILO

Vi skal ha dugnad i siloen 17. 18. og 19. sept fra kl 1700 og utover. Skal skru ned alle tak pluss male veggene nede i siloen. Utvendig trapp skal også repareres.

Oppfordrer flest mulig til å stille en eller flere av dagene, sånn at vi kan få en triveligere silo å trene i.

Ansvarlig for dugnaden er Christian Jønsson tlf: 51883726. Vel møtt.

BRATTE ROGALANDS VENNER INFORMERER:

JENTESAMLING

6.-8. Juni samles vi jenter i Oltedal. Møtes fredag kveld, for grilling og sosialt samvær. Slår opp teltene i nærheten av parkeringsplassen (på sletten inn mot steinene). Kontaktperson Hildegunn Benoni Hauge tlf 51 59 09 97. Klarting i Oltedal eller hvor en måtte ønske. Velkommen.

Boss

Det er registrert at det ligger mengder med boss på en del klatrefelt. Vi oppfordrer på det sterkeste at folk tar med seg bossen hjem! Da blir det mækje triveligere for oss alle å tilbringe fritiden i det grønne.

Sikkerhet

på klatrefelt etc. Dersom du skulle komme over dårlige bolter-farlige topptrafester etc, gi beskjed til sikkerhetsansvarlig, eller i beste fall, utbedre dette selv.

B

Retur: BRV
Pb. 437
5001 Stavanger

BRATTE ROGALANDS VENNER INFORMERER:

Klatresamling i Gløppedalen

Inviterer herved til samlig i Gløppedalen 23. -25. mai-97.

Vi telter som vanlig på stranda på sydsiden av Gløppedalsura. Se etter «BRV» skilt på veien, og følg stien ned til vannet. Det vil bli grilling etc fredag og lørdag kveld, så ta derfor med mat og drikke etter behov.

(ps! fin badestrand så ta med badetøy)

Gløppedalen i seg selv byr på mye spennende klatring. Men vi har også andre muligheter som Dirdalsveggen, Maudalssvaet, Oltedal etc.

Ref. klatrefører for Rogaland.

Så, nye og gamle, kjente og ukjente. Snør sekken, vi treffes i Gløppedalen!!!

Klatresamling i Nissedal

27.-29. juni prøver vi oss på en ny vri. Vi dropper samlingen i Uskedalen, og prøver Nissedal istedenfor. For å få til transport, vil vi prøve å samkjøre litt. Har du ledig i bilen, eller mangler transport, ta kontakt med Kai Johannessen på mobil: 90 12 98 19. Fører kan kjøpes i Nissedal, ellers skal Ut i Naturen ha noen eksemplarer igjen. Nissedal er kjent for stabilt vær og flott svaklatring. Nærmere info følger når tiden nærmer seg!

Klatresamling i Lysebotn

Første uka i august står BRV som arrangør for samling i Lysebotn. Lysefjorden, Lysebotn og nærliggende områder har enorme potensialer for nye ruter i tillegg til allerede etablerte ruter. Klippeklatrefeltet «Sirekrok» er allerede kjent over det meste av landet. Og for ikke å glemme Kjerag med sine greier! Vi vil prøve å få til en grill/buldrekveld på Geitaneset (innsteget til rutene på Kjerag), men vi ser været an for valg av dag/er. Nærmere info følger senere på sommeren.

Nytt styre

Leder: Annika Reinertsen

Nestleder: Ketil Waagbø

Kasserer/medlemsregister: Arne Gjessing

Sikkerhetsansvarlig: Ketil Waagbø

Materialforvalter: Trym Sæland

Kurskoordinator: Hildegunn Benoni Hauge

Kursansvarlig: Arne Gjessing

Blekkå: Hans Jørgen Moe (midlertidig)

Styremedlem: Olav Båsen

Portaledge

Brv har kjøpt inn portaledge som medlemmer av klubben kan leie.

Depositum kr 500,-. Utleiepris pr. døgn er på kr 50,-. Det vil bli foretatt loddtrekning dersom det er flere som vil leie portaledgen samtidig.

Henvendelse til Trym Sæland tlf: 51 52 08 24. Skader erstattes av leietaker etter skjønn.

Silonøkler

For de av dere som er i besittelse av silonøkler, og ønsker å få refundert depositumet ved innlevering av nøkkelen, har vi satt en frist til 15. august-97. Dersom du ikke leverer inn nøkkel innen den tid, frafaller kravet om utbetaling av depositum. Ring Christian Jønsson

Bratte Rogalands Venner
Pb 437
4001 STAVANGER

26. mai 1997

Stavanger Kommune

KLATREVEGG

Bratte Rogalands Venner er en klubb som organiserer klatrere i Stavanger regionen. Klubben er tilknyttet Norges Klatreforbund, og vi har for tiden ca 190 medlemmer.

I Rogaland har BRV bygget en klatrevegg i en nedlagt silo på Sola under stor dugnadsinnsats. Primært ble den bygd for at fjellklatrere skulle kunne holde formen ved like på vinterstid. Men klubben har også flere lovende talenter innen sportsklatring. Under klatre NM i Bergen i slutten av mars fikk klubben 1.plass i senior klassen for menn, og 3. plass i junior klassen. Ellers mange gode resultater i Norges cup.

Men dessverre har BRV måtte flytte ut av siloen i vinter - siloen og området rundt eksproprieres nå av Sola Kommune.

Bratte Rogalands Venner stiller seg i utgangspunktet positiv til forslaget fra "Klatresenteret". Dette vil gi et sårt tiltrengt tilbud til klatrere. Uten at veggen i Tennisland blir flyttet til Mariero, vil et innendørs klatretilbud utebli.

Imidlertid tilfredsstillers ikke anlegget (slik det står oppført i Tennisland) krav til konkurranser på nasjonalt nivå. Dvs 4 meter overheng og minimum 6 meters bredde m/ 12 meters høyde. BRV vil derfor jobbe videre med et slikt anlegg for øyet i samarbeid med Stavanger kommune, eventuelt at nåværende tilbud kan utvides, slik at det tilfredstiller disse kravene.

Med vennlig hilsen
for Bratte Rogalands Venner



Annika Klippenberg
leder

Årsrapport 1998 for Bratte Rogalands Venner

- 24-26/4 Nybegynnerkurs med klubbfest.
- 5-7/6 Gloppedalssamling - Omlag 60 deltagere - Bra vær - Mange nye ruter ble gått.
- Mai, Juni og Juli - Tirsdagsklatring for nybegynnere på Dalehammeren - Liten oppslutning.
- 17-19/7 Samling på Heskestad - Regnet bort.
- 7-9/8 Samling i Sirdalen/Hunnedalen - Regnet bort men noen trosset værgudene i Sirikrok og på Lorten.
- 11-13/9 Klatrekurs for nybegynnere.
- 24/9 Ny avtale med Ut i Naturen A/S - 30 kr pr. BRV medl. for buldring. 800 kr for sesongkort.
- 1/10 Medlemsmøte
- 11/11 Bygging av utstyrsrom i forbindelse med buldreveggen.
- 12/11 Medlemsmøte
- 21/11 Årsfest - Stein P. Åsheim viste lysbilder fra Trango - Omlag 70 deltagere.
- 9/12 Medlemsmøte med julegrøt.
- 21/1 Medlemsmøte - Rådgivende avstemning for flytting av buldreveggen til Mariero. 22 for, 9 imot og 1 blank.
- 18/2 Medlemsmøte

Kameratredningskurs annonsert på Apeberget - Mariero. Avlyst på grunn av manglende interesse.

Nytt klatrefelt er utviklet på Norland. Omlag 45 nye ruter.

Sportsklatregruppe opprettet i begynnelsen av styrets periode. Kan vise til gode resultater i nasjonale konkurranser.

Arne Gjessing har laget hjemmeside for BRV. Adressen er: <http://home.sol.no/~brv/>

Opprettet bankboks for lagring av historisk BRV materiale (div lysbilder, avisutklipp og dokumenter)

Ett eksemplar av Bratte Blekka er gitt ut.

Medlemsmøtene har stort sett bestått av et sikkerhetsdrypp, lysbildefremvisning og enkel bevertning. Rundt 30 av klubbens 165 medlemmer har kommet på medlemsmøtene.

BESKRIVELSE	INNTEKTER	UTGIFTER	SUM
Balanse 31/12-97			11504,06
Regnskap	108625,31	90703,66	17921,65
Kredit fastkonto (årsfest)			20000,00
Balanse 31/12-98			49425,71

BESKRIVELSE	INNTEKTER	UTGIFTER	SUM
Medlemsinnbetaling	35800,00		35800,00
Klatrekurs	24990,00	104,00	24886,00
Støtte fra silofondet	17500,00		17500,00
Salg av førere	11905,00	539,50	11365,50
Bulderom	13300,00	4850,57	8449,43
Utleie av klatreutstyr	1600,00		1600,00
Renter	431,31		431,31
Norsk Klatring	24200,00		-24200,00
Årsfest	21956,20		-21956,20
Porto	6875,10		-6875,10
Medlemsmøter	1620,00	7487,00	-5867,00
Sikkerhets- og treningsseminar etc.		6131,00	-6131,00
Boltestøtte og reboling		5140,00	-5140,00
Blekka		4784,50	-4784,50
Norsk Fjellsportforum		1772,00	-1772,00
Konkurransesøtte		1316,00	-1316,00
Kontohold		1201,00	-1201,00
Kjøp av klatreførere/blader		1152,79	-1152,79
Norsk Klatreforbund		990,00	-990,00
Drift		843,00	-843,00
Gebyr		452,00	-452,00
Diverse	1479,00	909,00	570,00
Sum	108625,31	90703,66	17921,65

SILOEN - ANARKIETS MIRAKEL eller MOT ALLE ODDS.

"E'rrru gira eller"

Dette absurde utsagn via telefonen river meg ut av søvnen . Jeg har fri og ikke : altfor gira på å få morgenen ødelagt av hyperaktive klatrekompiser. "Jo , klart je er gira" stotrer jeg fram. Og det er innledningen til en timelang samtale om vegghøyde, klatretak, skruedimensjoner og hvor kjipt det er å bo i Stavanger - Klippeklatringens Eldorado - uten et skikkelig sted å trene om vinteren: Seinere p dagen - etter å vaska søvnen ut av øynene kommer hyperspaca no.2 innom for vise visjonære skisser over framtida. Med mine elementære kunnskaper om statil og fagverk ser tegningene imponerende ut. Dette vitner jo om tankearbeid i de vide og høye - tilsynelatende svært profesjonelt. Etter at kompisen har raska sammen skissene og strøket på dør får jeg fred til å samle tankene. Jeg kjenner etter- Jo, jeg er gira. En vinter til på traversveggen i svømmehallen frister ihvertfa ikke. Tynn, kjip traversering 50 cm over golvet kan ødelegge selv den mest potente motivasjon. I tillegg kommer den gretne betjeningen som hater klatrere som pesten. Klart vi må skaffe oss en skikkelig vegg! Faen, dette skal vi ordne!

"Me har funne en kjempesilo!!

Stemmen i andre enden av Televerkets utmerkede kabelnett bruser av glede. Seinere, den kalde novemberdagen 1991 bærer det utover til Sola. Vi har hatt annonse inne i Stavanger Aftenblad som en siste krampetrekning etter å ha forsøkt å finne fram i treningslokalenes kommers-jungel og det kommunale byråkrati. Før vi kom så langt har vi misjonert i kommunale møter, vi har har preik med glattsleika folk ennå mer utopiske enn oss, vi har saumfart lagerbygg, siloer haller , rønner og bunkerser. Viljen og håpet har holdt motivasjonen oppe og vi har faktisk oppnådd å få en proff klatrevegg tegnet inn i et planlagt aktivitets senter. Men dette ligger langt fram i tid, om det i det hele tatt noen gang blir realisert..... Vi må ha noe som kan iverksettes kjapt for å beholde sesongens hardt opparbeidede teknikk og holde tritt med alle de "hotte" som klatrer stillige, bratte ruter. Ellers tar de jo rotta på oss - puddingene fra Rogaland!

Stedet er et nedlagt gårdsbruk med en kjempe silo - "minst ni meter i diameter o 12 meter høy". Rask hoderegning med $p \times D/2$ høres bra ut. Det vi så var mildt sagt ikke så bra. Låven var mørk, skitten og selve siloen så jævlig lite tiltalende u Gørrete, brun farga betong, trekkfulle vegger, et rustent glissent tak og sist men ikke minst- bunnen var dekket av en halvmeter med mudder!! Noen var i tvil. De mest gira så ubegrensede muligheter . "Her skal vi ha overhenget og med litt maling blir det jo mye lysere og finere! Denne delen kan vi bruke til klubbrom me sofa og brus salg. Kanskje vi kan arrangere fest og drikke øl?" Etterhvert som stemningen ble jaget i været fordampet tvilen i den rå, kalde siloelimen. En ette en ble vi omvendt. Fantasibildene ga oss hvitmalte vegger, med fargerike klatretak hvor kontrollerte, kule bevegelser ble utført i behagelig varme. De siste tvilerene mente framdeles at det ville bli satans mye jobbing og at det måtte kunne finnes bedre alternativer. Ordene falt for døve ører - Gutta boys hadde allerede bestemt seg. Lite visste vi om hva som lå foran oss.

"Det e' klart me blir enige"

Stemmen fløt som varmt smør gjennom eteren. Silohaien hadde oss på kroken.....

Are (Bjørnsgaard), Eirik (Bjelland) og jeg har tatt saken i egne hender og kjører solo opplegg. Miljøet rundt oss har vært entusiastisk og dugnads viljen synes svært solid. "Folk er innstilt på å jobbe for å få til noe" er meldingen vi har oppfattet. Å informere styret og medlemmene i BRV synes å være en unødvendig formalitet ikke gidder bry oss med. Vi har nettopp skribla navnene våre på en leiekontrakt og forpliktet en betaling på 1500 kroner i måneden i tre år! Det skal bli godt å komme igang!

Allerede dagen etter er tankene omgjort til handling. Jeg jobber så svetten siler med en meislemaskin på 30 kilo og vinkelsliper. To dager og to meislemaskiner seinere har jeg endelig laga et hull stort nok til å få montert eikedøra som ble rappa fra et eller annet loft. Etter en mer vitenskapelig oppmåling viser det seg at siloen er kun 5.6 m i diameter og 9 meter høy. Skissene over brattheng og rutepotensiale får et skudd for baugen.

"Ka faen gjørr me nå?"

Desperasjonen klinger i stemmen etterhvert som skrekk scenarioene fomidles. Steffen kommer innom med vannpumpe for å lense ut gjørr og vann fra bunn av bingen. Noen timer senere er vannet vekk. Neste dag er imidlertid vannstanden like høy. En ekkel følelse trenger seg fram. Dette ser ikke bra ut. Vannpumpa rigges nok en gang, men med samme resultat. Det viser seg at siloen lekker som sil. At den noengang skal bli tørr nok til vårt bruk er ikke sannsynlig ifølge eksperte betong bransjen. Hva faen er det vi har begitt oss ut på? Hullet til dør har ødelagt siloen for all framtid. Svømmebasseng eller fiske oppdrett var ikke det vi hadde tenkt å starte med. Panikken angriper. Vi har jo forpliktet oss til å betale i tre år for denne dritten. Dette blir flaut! Jeg er glad for at jeg skal vekk. Et par uker i Nordsjøen høres plutselig deilig ut.

"Det går dårligt - eg vil ikkje merr"

Meldingen går via satelitt til Kapt Mejlandersgt. Øyeblikkelig aksjon iverksettes når jeg atter befinner meg på landjorda.. Det innkalles til krise møte i "Siloens Venner". Kara jobber i oil bisnissen og kan det med prosjekt styring. Alle de tunge folkene i miljøet er med. En plan blir satt opp med spesifiserte arbeidsoppgaver og milepæler. Budsjettet og finansieringsplan formaliseres. Bonden på Sola får gjennomgå og som et resultat av krangelen betaler han et lastebil lass med pukkestein som dumpes i bunn for å komme over høyden på grunnvannet. Aksjelaget dannes og 20 personer investerer 1000 kr i noe som vel må anses som være høyrisiko pengeplassering. Kanskje kalkulert risiko?..... Idealismen synes framdeles å være i live. På det praktiske plan dukker det stadig opp nye ting vi ikke hadde tenkt på. Arbeidsoppgavene øker i omfang og kompetente håndverkere synes å være mangelvare. Flere oppdager at det faktisk ikke er så enkelt og ganske tidkrevende "å smelle opp en vegg eller to". Ihvertfall når de

skal inngå som en del av en større helhet! Realismen angriper og treffer noen med full tyngde.....

"Kan du stilla i siloen i kveld? Ikkje det ,nei....Nei nei. Koss går det ellers då??".

De neste månedene jobbes det jevnt og brikkene begynte å falle sakte og sikkert på plass. Men det er kun et fåtall av BRV's medlemmer som er med. Hvor ble de av alle folka som snakket høyt om dugnad, solidaritet og som fyrte opp stemningen? De som mente at dette var "piece of cake" som skulle gjøres i en fe. Store ord og spenstige visjoner er lite verdt, når det er handling som teller. De fleste glimret med sitt fravær. De gjenværende gjorde desto større innsats og de står virkelig respekt av den glød og iver mange la for dagen. Samholdet og vilje blandt de som jobba var god å ha. I tillegg fantes det svart humor i overflod.....

"Ingen trening uden å jobba fyst"

Klar beskjed til snylteren i andre enden av røret. Monteringen av det lille overhendet markerte en milepæl. Nå kunne man faktisk dra ut for å jobbe og samtidig få trent! Det store overhendet representerer finurlig ingeniørkunst tatt re ut av lærebøkene på NTH. Konstruksjonen har max styrke i hengende tilstand og ble heist opp med et finurlig talje system. Det var spennende øyeblikk da konstruksjonen ble lurt på plass og forsvarlig festet til betongen. I tillegg til de store tingene var det alle detaljene. 1500 slaganker ble boret, opplegg for strøm, isolering, maling, tepper, lys, betalingskasse, møbler, vasking, tetting av hull i kledning og tak, varmeovn og talløse andre små ting som alle tar for gitt. En av de siste jobbene var å få bygget utvendig trapp og få montert inngangsdør. I kuling og regn ei sur helg i februar ble verket fullført. Avstanden mellom trinnene trappa viser at det begynte å bli knapt med ressurser, både menneskelige og materielle. Den store innvielsesfesten ble det aldri noe av.....

"Aldri merr....."

Utsagnet har vært uttalt i talløse anledninger hvor mennesker møtes. Siden siloen sto ferdig har den hatt mange tusen besøk. Veggene kan benyttes 24 timer i døgnet, 365 dager i året. Siden det første store løftet har det også gradvis skjedd forbedringer - både kosmetiske og av mer anvendelig karakter. Buldrerrommet ble påbegynt av neste generasjon hyperaktive nolduser med virkelighetsfjerne visjoner. Tyngdekraften gjorde det klart for alle at 2000 kroner i epoxy til stilig overflate struktur for fancy fotbruk var direkte sløsing.....

Siloen, slik den står idag fungerer som et rimelig bra treningstilbud i vinter halvår. Det er det mulig å bli en bedre klatrer ved å benytte veggene og buldrerrommet på en fornuftig måte. Men en profesjonell konkurranse vegg vil det aldri bli. **Og det var heller ikke hensikten.**

Bratte Rogalands Venner
Postboks 437
4001 Stavanger

Innspill til kommunedelplan for idrett og friluftsliv -
Stavanger kommune.

Bratte Rogalands Venner BRV (Rogaland klatreklubb) ønsker med dette å få en klatrevegg inn på listen over langsiktige behov for idrettsanlegg, pkt 8.3.4 i kommunedelplanen.

Innendørs klatring og konkurranseklatring er relativt nytt i Norge, men er en idrett som fenger stadig flere unge. Klatring ble nylig tatt opp i Norges Idrettsforbund. I Norge ble den første virkelige brukbare klatreveggen bygget av Tyrili kollektivet i Oslo til bruk i behandlings opplegg for rusmiddelbrukere. Siden har det raskt kommet flere store vegger på Blindern, Skøyen og Villmarkssenteret. Utenfor Oslo finns det nå gode vegger i Molde, Rjukan, Bergen og i Håkons hall i Lillehammer.

I Rogaland har BRV bygget en klatrevegg i en nedlagt silo på Sola under stor dugnadsinnsats. Primært ble den bygd for at fjellklatrere skulle kunne holde formen ved like på vinterstid. Denne siloen er trekkfull og kald om vinteren og kapasiteten er sprengt. Siloen er langt fra tett og vi har hatt problemer med å få ut småfugler som forviller seg inn.

På dagtid benyttes siloen blant annet av Tananger ungdomsskole, Øyane fritidsklubb, Sola flystasjon, Miljøgruppa i Randaberg, Solborg og Studentidrettslaget. Den har også blitt benyttet av ungdom med adferdsvansker og psyksik utviklingshemmede.

Dagens krav til en innendørs klatrevegg er en minimum høyde på 12,5 meter med muligheter for overheng. Dette er minimumskrav for klatrekonkurranser. Se eksempel på klatrevegg i vedlegg.

BRV har 3 ulike forslag til bygging og drift av en framtidig klatrevegg.

1/ Kommunalt bygg med privateid klatrevegg og privat drift. BRV eller andre interessenter bekoster selve veggen og eventuelt garderober.

2/ Kommunalt bygg og kommunalt finansiert klatrevegg. BRV eller andre interessenter står for driften.

3/ En klatrevegg blir planlagt og bygd i forbindelse med oppføring av en ny idrettshall. F.eks bydelshall, studentidrettshall eller fotball-storhall.

Kostnaden for bygging av klatrevegg varierer veldig med kvaliteten på veggen. Minimum for å få en brukbar vegg vil være et areal på 12,5 ganger 25 meter. La 1/3 av veggen være

høy kvalitet, til konkurranser og avengsert trening. La 1/3 av veggene ha middels kvalitet og 1/3 være lav kvalitet. Kostnaden for en slik vegg, bygging og materialer vil kunne bli ca 600 000 kroner.

En klatrevegg kan benyttes til alternativ styrketrening for idrettslag og alternativ trening for skoler og organisasjoner. En klatrevegg er en idell mulighet for å oppsøke spenning under kontrollerte former for de som ønsker det. Et godt tilbud til uorganisert ungdom. Vi ser for oss at klatreveggen for eksempel benyttes av skoler og organisasjoner på dagtid og kl 16.

For klatresporten i Rogaland vil det være veldig positivt med en klatrevegg som gir skikkelig trening om vinteren og muligheter til å arrangere konkurranser som NM og Norges Cup. Dessuten vil klatreveggen være et utmerket og naturlig del av et fleridrettssenter, eller fritidssenter.

Vi mener at at idrettsbyen Stavanger vil få et nytt og spennende tilbud med en innendørs klatrevegg, noe mange utenom klatrerne vil ha glede av.

Arne Gjessing/BRV formann

Vedlegg til brev fra Bratte Rogalands Venner.

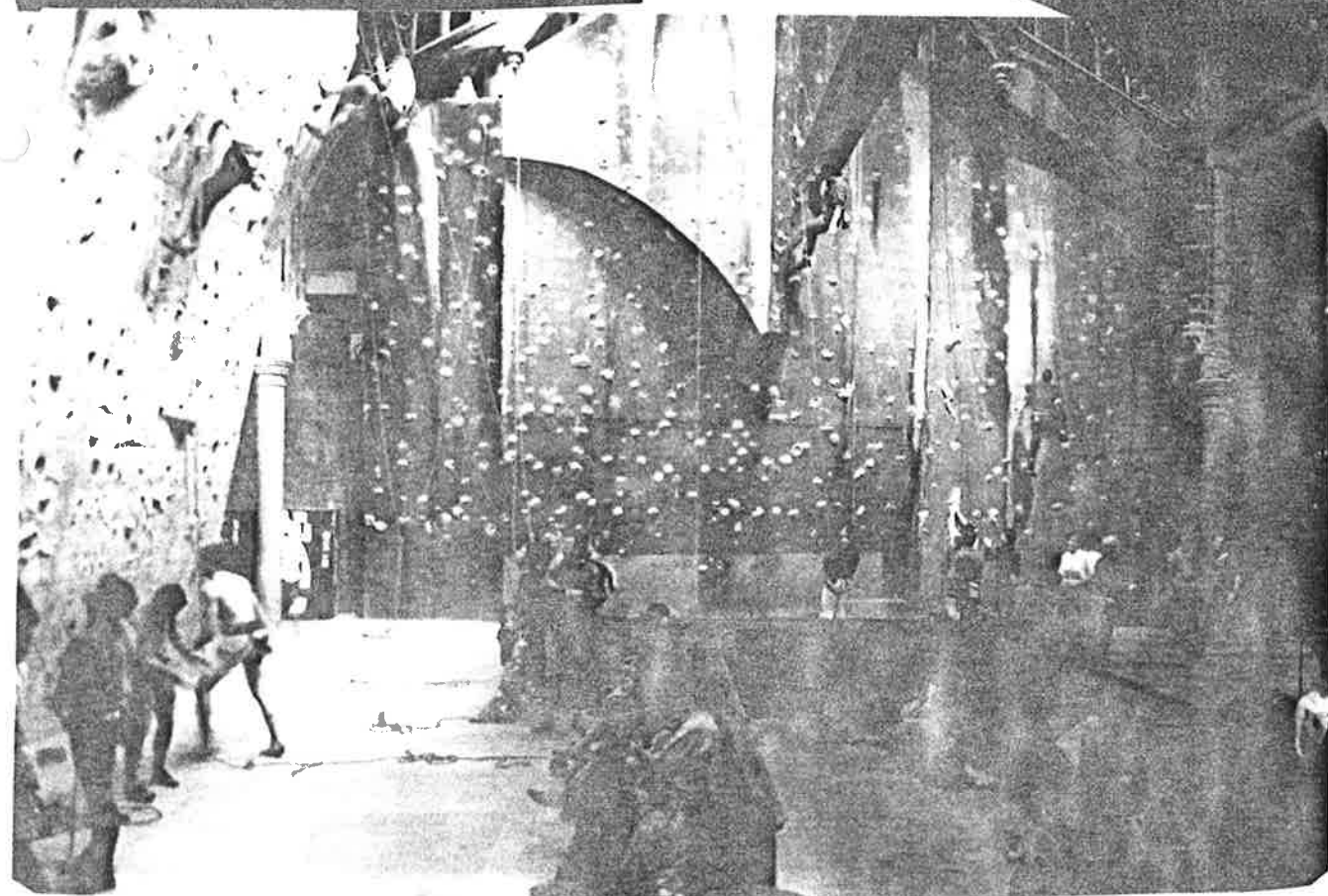
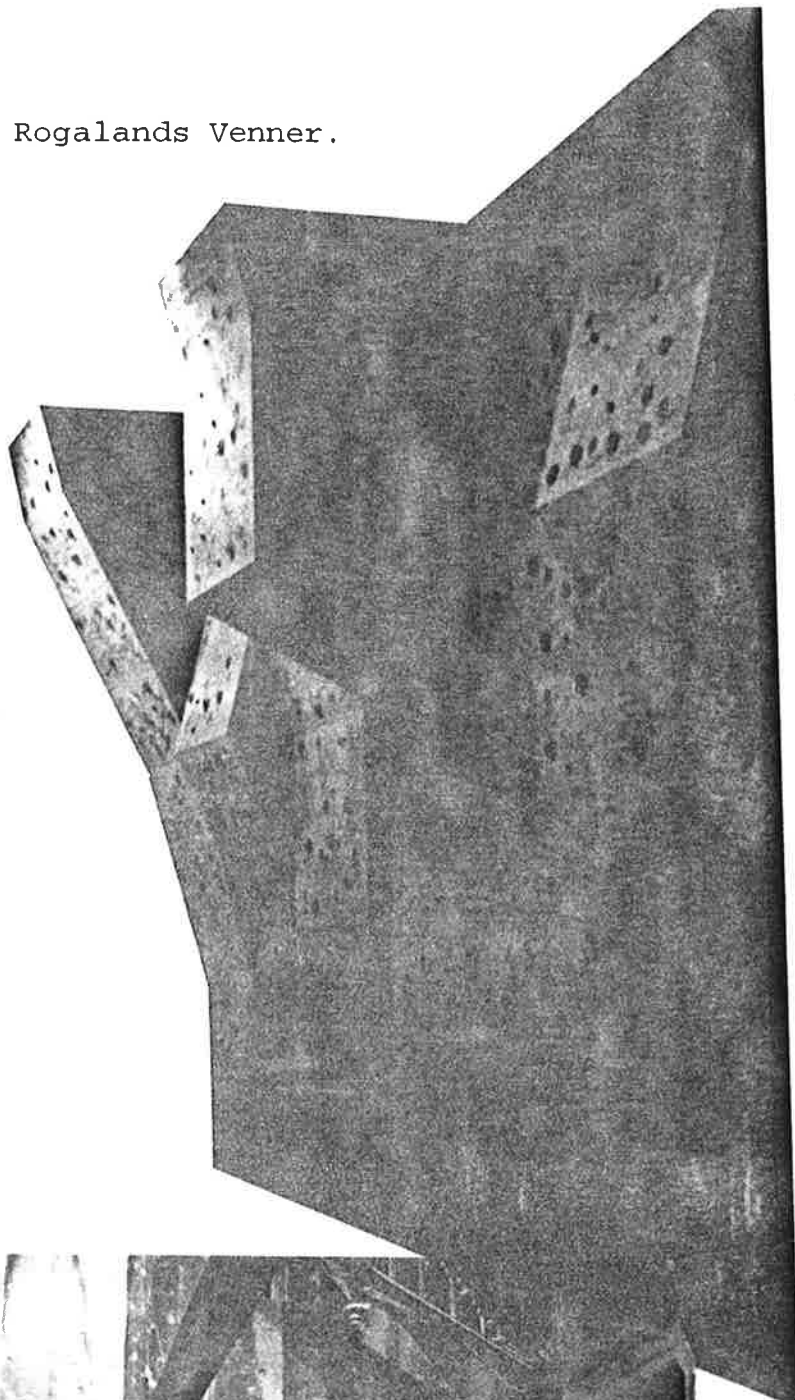

courier 10pkt

Bratte Rogalands Venner
Postboks 437
4001 Stavanger

Innspill til kommunedelplan for idrett og friluftsliv -Stavanger kommune.

Bratte Rogalands Venner BRV (Rogaland klatreklubb) ønsker med dette innspillet å få en klatrevegg inn på listen over langsiktige behov for idrettsanlegg, pkt 8.3.4 i kommunedelplanen.

En typisk
severdige
som fanger
ungdom

Innendørs klatring og konkuranseklatring er relativt nytt i Norge, men er en idrett som fenger stadig flere. Klatring ble nylig tatt opp i Norges Idrettsforbund. I Norge ble den første virkelige brukbare klatreveggen bygget av Tyrili kollektivet i Oslo til bruk i behandlings opplegg for rusmiddelbrukere. Siden har det raskt kommet flere store vegger på Blindern, Skøyen og Villmarkssenteret. Utenfor Oslo finns det nå gode vegger i Molde, Rjukan, Bergen og i Håkons hall i Lillehammer.

I Rogaland har BRV bygget en klatrevegg i en nedlagt silo på Sola under stor dugnadsinnsats. Primært ble den byggd for at fjellklatrere skulle kunne holde formen ved like på vinterstid. Denne siloen er trekkfull og kald om vinteren og kapasiteten er sprengt. Siloen er langt fra tett og vi har hatt problemer med å få ut småfugler som forviller seg inn.

På dagtid benyttes siloen blant annet av Tananger ungdomsskole, Øyane fritidsklubb, Sola flystasjon, Solborg og STIL. Den har også blitt benyttet av ungdom med adferdsvansker og psykisk utviklingshemmede.

Miljø
i Rogaland

Dagens krav til en innendørs klatrevegg er en minimum høyde på 12,5 meter med muligheter for overheng. Dette er minimumskrav for klatrekonkurranser. Se eksempel på klatrevegg i vedlegg.

BRV ser for seg 3 ulike hovedmodeller for bygging og drift av en framtidig klatrevegg.

- 1/ Kommunalt bygg med privateid klatrevegg og privat drift. BRV eller andre interessenter bekoster selve veggen og eventuelt garderøber.
- 2/ Kommunalt bygg og kommunalt finansiert klatrevegg. BRV eller andre interessenter står for driften.
- 3/ En klatrevegg blir planlagt og byggd i forbindelse med oppføring av en ny idrettshall. F.eks bydelshall, student-idrettshall eller fotball-storhall.

Dersom 1/ velges og veggen bygges på dugnad vil en vegg på 12,5 ganger 25 meter kunne koste ca ?????????

En klatrevegg kan benyttes til alternativ styrketrening for idrettslag og alternativ trening for skoler og organisasjoner. En klatrevegg er en idell mulighet for å oppsøke spenning under kontrollerte former for de som ønsker det. Vi ser for oss at klatreveggen benyttes av skoler og organisasjoner på dagtid og klatrere etter kl 16.

For klatresporten i Rogaland vil det være veldig positivt med en klatrevegg som gir skikkelig trening om vinteren og muligheter til å arrangere konkurranser som NM og Norges Cup.

Vi mener at at idrettsbyen Stavanger vil få et nytt og spennende tilbud med en innendørs klatrevegg, noe mange utenom klatrerne vil ha glede av.

En klatrevegg vil være en utmerket del av et flerbruker- og naturlig eksisterende, gjerne med felles garderøber. Arne Gjessing/BRV formann



AKSJONÆR MØTE FOR SILOEN - TORSDAG 16/12 1993.

Vel, det er nå over tre år siden arbeidet med å bygge en innendørs klatrevegg i siloen ble påbegynt og mye har skjedd siden det.....

Kontrakten med bonden var på tre år og idenne forbindelse innkalles det til møte for å diskutere hvordan drift og ansvarsforhold skal organiseres videre.

Det har i høst vært svært stort besøk og til tider altfor trangt til at treninga kunne bli effektiv. Det hersker også manglende ansvarsfølelse hos noen folk, og dette medfører manglende betaling, søppel og utrivelige forhold. Siloen ble opprinnelig bygget for å være et trenings tilbud for fjellklatrere. Dette er nå iferd med å skli ut.

FORSLAG TIL VIDERE DRIFT

- * Aksjelaget oppløses og aksjekapital eventuelt overskudd utbetales
- * Endel av overskuddet brukes på utbedringer i siloen
- * BRV overtar ansvaret for drift og vedlikehold for siloen.
- * Aksjelaget setter krav til BRV i forbindelse med ovetakelsen
- * Dagens nøkkel ordning opprettholdes , men på andre premisser enn aksjonær status. Tilgangen opprettholdes.
- * Eventuelt andre bruks / ansvarsforhold

Dersom andre har ideer om hvordan dette kan gjøres, så tas dette opp på møtet. En eventuell oppløsning av aksjelaget vil skje ved simpelt flertall. Dersom noen er forhindret fra å møte kan det gis skriftlig fullmakt til andre, eventuelt sendes til Leif Jensen, Tronesgeilen 11, 4300 Sandnes, tlf 51634304p, 51807651.

Møtet blir holdt hos Anlaug Nygård, Biskop Njåls gt 52, 4000 Stavanger torsdag 16 desember kl. 19:30.

Innkalling til aksjonærmøte de. 1993. Forslag til videre drift og forslag om å oppløse aksjelaget. BRV overtar drift og vedlikehold.

Se også 2. avsnitt angående privat leieavtale som ble inngått for tre år.

REGNSKAP KLATRESILO DESEMBER 1990 - SEPTEMBER 1991.

5/9-91, Ture Bjørgen.

(Dato Signatur)
Ture Bjørgen
Regnskapsfører

05.09.91 Gerd Vaage

(Dato Signatur)
Gerd Vaage
Revisor

05.09.91 Tor Helge Edorsen

(Dato Signatur)
Tor Helge Edorsen
Revisor

1991

Første siloregnskap etter ca ½ års drift.

REGNSKAP KLATRESILO

PR. SEPTEMBER 1991

	INN	UT	SALDO
KONTO	43.165,-	39.974,-	3.191,-
KONTANT	3.000,-	3.000,-	
	-----	-----	-----
	46.165,-	42.974,-	3.191,-
SKYLDER		1.469,-	
TOTALT	46.165,-	44.443,-	1.772,-
	=====	=====	=====

INNTEKTER:

AKSJER	31.000,-		
SESONGKORT, KLATREAVG,		15.165,-	
	-----	-----	-----
TOTALT	31.000,-	15.165,-	46.165,-
	=====	=====	=====

UTGIFTER:

HUSLEIE		12.000,-	
KLOMUTTERE	460,-		
DIV. TREVERK ETC.	16.646,-		
HENGERE	631,-		
PLEXIGLASS	896,-		
KLATRETAK	6.651,-		
MALING ETC.	2.812,-		
DIV. BOLTER ETC.	1.845,-		
DIV. ANNET	1.033,-		
	-----	-----	-----
TOTALT	30.974,-	12.000,-	42.974,-
	=====	=====	=====

SKYLDER	1.469,-		
---------	---------	--	--

ANLEGG	- 1.443,-		

DRIFT		+ 3.165,-	

BALANSE			+ 1.772,-

BETALT AKSJE : REGISTRERT PR. 02.09.91.

NAVN	AKSJE	SEMESTERAVGIFT:	
		Vår	Høst

Aksjonærer:			
Kirsten Juhl	1000		
Per Markestad	1000		
Harald Bjørgen	1000	150	150
Anlaug Nygard	1000	150	150
Ståle Brokvam	1000	150	
Leif K. Jensen	1000	150	150
Ture Bjørgen	1000	150	150
Helge Storhaug	1000		
Grethe Johnsen	1000	150	150
Rolf Motland	1000	150	150
Susanne Hansen	1000		
Nils Tveit	1000		
Are Bjørnsgård	1000	150	150
Steffen Helgesen	1000	150	150
Olav Båsen	1000	150	150
Børge Brubekk	1000	150	
Eirik Bjelland	1000	150	150
Miljøgruppa v/Ole Åsvold	1000	150	150
Stall DH v/ formann	1000	150	150
BRV	5000		
Tor Helge Edorsen	1000	150	
Arild Hansen	1000	150	150
Bjørn Eie	1000	150	150
Stein Knutsen	1000	150	150
Gerd Vaage	1000	150	150
Erling Skagseth	1000	150	
Tron Bjelland Helgesen	1000	150	150

		3.150,-	2.550,-
	31.000,-		5.700,-
	-----		-----

Totalt aksjer = 31 (26 + 5)

- ✓ Steffen Weonus H. Backerov. 30 4023 Sg
 Helge Storkaug Gurhildsgt. 20 4042 Hafsløv
 ✓ Eirik Bjelland Ossbergv. 33 4050 Sola ^{Misjonsv. 23}
 ✓ Gerdt Vaage Markv. 21c 4030 Hinna ^{4024 Sg}
 ✓ Turc Bjørgen Kapl. Mejlændersgt. 44 4026 Sg
 ✓ Erling Skjæseth Lindv. 30 4025 Sg
 ✓ Ståle Brokvam (Bergen?) Kong Carlsq. 39 4010 Sg
 Arild Hansen Hovev. 145 4300 Sandnes
 ✓ Ole Haavold Fagerstov. 31 4027 Sg ^{Tegje Vigensv. 5}
 ✓ Harald Bjørgen * Prof. Hausteensgt. 88 4021 Sg ^{4085 Hundvåg}
 ✓ Bjørn Eie (møteuke?) Skingt. 97
 ✓ Arlang Nygård * } Biskop Njålogt. 52, 4010 Sg
 ✓ Arc Bjørnsgård * }
 ✓ Olav Båsen * Brødregt. 23 4085 Stavanger
 ✓ Stein Knutser Vagedalstun 3B 4030 Hinna
 ✓ Kune Bakken? Stall DH
 Oleif Jensen
 ✓ Kristen Juhl * } Lagårdsv. 97 40
 ✓ Per Markestad * }
 Tor H. Edorsen Nesbu Terrasse 54 4052 Røyneberg
 ✓ Rolf Motland * Klunglandsv. 5 4015 Sg
 ✓ Susanne Hansen Storden 21D 4029 Sg
 Nils Tveit Prof. Hausteensgt. 38 4024 Sg
 Tron Helgesen Ø. Vågen 55 4085 Hundvåg
 Grothe Johnson Steinkarsgt. 18 4006 Stavanger
 ✓ Borge Brubak * Karlsminnegt. 86 4014 Sg
 Vigdis Løvø (Stall)
 Stig Hove Kjelvene 20 4060 Kleppe
 Frank Dahle? Eikesv. 21 4032 Gausel

Dan Lunde Nymoen	Snorreogt. 3	4300	Sandnes
Håkon Schwall	Sylvestinstien 59	4021	Sg
Arne Wivestad	Gulaksv. 2 L-164	4017	Sg
Arne Gjissing	Bjælandøgt. 28	4016	Sg
✓ Andy Beer	Hjilmelandøgt. 1	4012	Stavanger
Dystein Høyvik	Seehusøgt. 77	4024	Sg
Eddy M. Leonardsen	Njå	4340	Bryne
Magne Krugstad	Skvadronv. 7	4050	Sola
Per Inge Worren	Tjensvoller. 44	4026	Sg
Dystein Vassvåg	Sandev. 12	4050	Sola
Kai Henning Wik	Ospabakken 2	4300	Sas
Bjørnar Tølset	Seljuv. 18	4300	Sas

39 stk.

Den mest oppdaterte aksjonærlisten.

Organisasjoner som BRV og Stall DH står ikke på listen.

BEHOLDNINGSKAPITAL FOR SILO PR. 15/12-93

KAPITALKONTO(6% RENTE TILKOMMER)	21367,76(22650)
POSTGIROKONTO	30800,16
KASSE	1235,00
<hr style="border-top: 1px dashed black;"/>	
SUM	53403,00(54685)
<hr style="border-top: 1px dashed black;"/>	

DET ER REGISTRERT 39 ENKELTAKSJONÆRER SOM HVER FAR ET UTBYTTE
PÅ 1410 PR. 15/12-93. (VIL BLI OPPJUSTERT FRAM TIL OVERTAKELSE)

AKSJONÆRER=HELGE STORHAUG, EIRIK ~~BJELLAND~~, STEFFEN WESNES, ~~GERD~~
VAAGE, TURE BJØRGEN, ERLING SKAGSETH, STÅLE BROKVAM, ARILD HANSEN,
OLE AASVOLD, HARALD BJØRGEN, BJØRN EIE, ANLAUG NYGÅRD, ARE BJØRNS-
GÅRD, OLAV BÅSEN, STEIN KNUTSEN, LEIF JENSEN, KIRSTEN JUHL, PER
MARKESTAD, TOR H. EDORSEN, ROLF MOTLAND, SUSANNE HANSEN², NIELS TVEIT,
TRON HELGESEN, ~~GRETHE JOHNSEN~~, BØRGE BRUBÆK, STIG HOVE, ~~FRANK DAHLE~~,
DAN RUNE NYMOEN, HÅKON SCHWALB, ARE WIVESTAD, ARNE GJESSING, ANDY²
BEER, ØYSTEIN HØYVIK, EDDY M. LEONARDBSEN, MAGNE SKRUGSTAD, PER INGE
WORREN, ØYSTEIN VASSVAG, KAI HENNING WIK, BJØRNAR TALSET. ✓

1993

Status på økonomi før BRV overtar driften.

Siloprosjektet som var privat og adskilt fra BRV hadde opprettet to konti. En for drift og en kapitalkonto hvor overskudd etter hvert ble satt inn.

Totalsummen på de to kontiene (drift og kapitalkonto) er 53 403,-.

Dette er beløpet som var utgangspunkt for tilbudet til aksjonærer om å utløse sin aksje + fortjeneste.

AVTALE OM DRIFT AV KLATRESILO PÅ SKADBERG

MELLOM

AKSJELAGET "SILOEN" OG BRV

BRV skal stå for driften av Klatresiloen etter avtale med Aksjelaget "Siloen"

Aksjelaget "Siloen" eier alt inventar, alle installasjoner og kassabeholdning; både det som allerede eksisterer og eventuelle nyanskaffelser/inntekter

BRV skal holde drift av og regnskap for "Siloen" adskilt fra BRV drift og regnskap

BRV skal utnevne en hovedansvarlig for driften av "Siloen" i tillegg til eventuelt andre silofunksjoner

Følgende prinsipper og retningslinjer for driften er avtalt og gjelder:

*** BRV overtar ansvaret for driften av "Siloen" for ett år med ett års opsjoner; dette innebærer for BRV:**

at sikkerheten ivaretas ved gode rutiner for kontroll av installasjonene ("kassetter" og bolter) og av brukerne

at installasjoner og utstyr vedlikeholdes

at årlige budsjett (inkl. klatreavgifter) for drift og vedlikehold utarbeides og godkjennes av representanter for Aksjelaget "Siloen"

at oversiktlig regnskap for inntekter og utgifter ved drift av siloen føres halvårlig

at større avvik fra budsjett må rapporteres og ekstraordinære utgifter til vedlikehold, modifikasjoner eller nyanskaffelser må godkjennes av "silo" representanter før arbeid igangsettes og utgifter påløper

at medlemmer av Aksjelaget "Siloen" sikres generell tilgang og rett til nøkkel hvis behov

at medlemmer av Aksjelaget "Siloen" får en viss reduksjon i prisene for klatringen

at betaling av husleie, strøm og andre forpliktelser overholdes

at en søker å oppnå rimelig fortjeneste av driften

at eventuelle overskudd minst halvårlig settes inn på sperret konto som er øremerket "framtidig klatrevegg".

(en konto disponeres av BRV represenrant til driften, sperret konto kan ikke disponeres av BRV representant til drift)

at gode rutiner for tømning av kasse og åpningstider for "publikum" følges

at publikums("andre" enn BRV og Aksjonærer) åpningstider begrenser seg til max. 3 kvelder i uken

at åpningstider for bedrifter, skoler og organisasjoner legges til før kl 16 på hverdager

Avtalen kan sies opp av Aksjonærlaget "Siloen" ved mislighold av driften. BRV representant skal ha anledning til å uttale seg.

Opsjonen kommer automatisk til anvendelse med mindre en av partene sier opp avtalen minimum en mnd før avtale året utløper.

Avtalen gjelder fra 17.01.94.

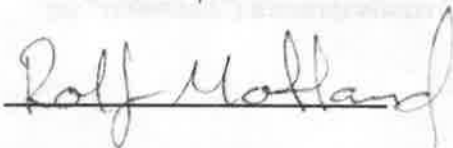
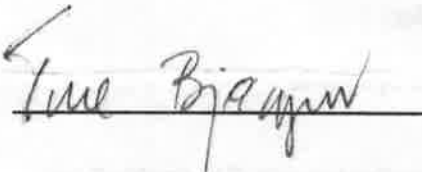

**for
Aksjelaget "Siloen"**

**for
BRV - Bratte Rogalands Venner**

Stavanger 17.01.94

Stavanger 17.01.94

1994

Avtale om drift av siloen. Viser skille mellom eiere av silomidlene og BRV som driftet Klatresiloen fra 1994.

Viser også skille mellom drift av BRV og drift av siloen (og derav opprettelsen av driftskonto og kapitalkonto for Siloen).

Referat fra aksjonærmøte for siloen - Torsdag 16/12 1994
Ref R. Motland

Aksjonærene i Siloen var innkalt til møte for å diskutere videre drift av siloen. 6 aksjonærer møtte frem. Disse var: Leif Jensen, Ture Bjørgen, Are Bjørnsgaard, Anlaug Nygård, Steffen Helgesen og Rolf Motland. Edvard Middeltun møtte som observatør fra BRV.

Leif Jensen ble valgt til ordstyrer.
Rolf Motland ble valgt til referent.

Møtet ble enige om følgende sakliste:

1. Godkjenning av innkalling
2. Stemmereglene
3. Forslag til videre drift
4. Eventuelt
5. Avstemning

1. Innkallingen ble godkjent. Det ble merket at fristen var noe kort.
2. Siden det ikke var kommet inn noen skriftlige fullmakter ble det vedtatt at avstemning avgjøres ved simpelt flertall.
3. Det ble en lang debatt om den videre drift. Et foreløpig regnskap viste at kontobeholdningen var på 53 403 kroner. Det er registrert 39 enkeltaksjonærer. Ved oppløsning av aksjeselskapet vil hver aksjonær få 1410 kr dersom potten ble delt. For endelige forslag forelå ble alle enige om de følgende punkter.

- | | |
|-----|--|
| I | Overskudd av fremtidig drift (etter 1.1-94) skal låses til fremtidig klatrevegg. |
| II | Noen skal ha fortrinnsrett. (til bruk av SILO) |
| III | Vi (aksjonærene) ønsker at BRV skal overta driften. |

Man ble så enige om å stemme over følgende to forslag:

1. Forslag

1. Aksjelaget består som flere av siloen. Aksjonærer som vil løse ut aksjer får tilbud om dette. Midlene som står på konto skal stå på konto til bruk på fremtidig klatrevegg.
2. BRV står for drift av siloen inkludert eventuelle utbedringer. Overskudd av driften skal stå på dedikert konto for bruk til fremtidig klatrevegg.
3. BRV skal ha myndighet for å selge tilgang via nøkler på leie basis. Har ikke aksjonær status.
4. BRV'ere og aksjonærer skal ha fortrinnsrett.
5. Aksjonærer får nøkler gratis.

2. Forslag

Opplos Aksjeselskapet og del ut potten blant aksjonærene.

Det ble så holdt avstemning om disse forslagene. Forslag 1 fikk 4 stemmer og forslag 2 fikk 2 stemmer.

Det ble videre vedtatt at Ture og Rolf skulle utgjøre forhandlingsutvalget som skal forhandle med BRV. Ture og Rolf skal også utarbeide statutter for aksjeselskapet basert på det vedtatte forslag. Disse to skal også utferdige et tilbud til aksjonærene om innløsning av aksje.

Det ble også vedtatt å skifte lås til kopieringssikre nøkler. Låsen vil bli skiftet til nyttår. Aksjonærer som ikke velger å selge ut sin andel kan få nye nøkler hos Edvard Middeltun (etter 7/1-94) mot innlevering av den gamle nøkkelen.

Under eventuelt kom det opp et ønske fra BRV's representant om å få bygge en buldrevvegg og gå til innkjøp av madrass til buldrommet.

Følgende vedtak ble gjort:

Forhandlingsutvalget i aksjeselskapet skal godkjenne investeringsplan for innkjøp og byggearbeider iverksettes. BRV forskutterer beløpet og utgiftene dekkes av driftsbudsjettet for siloen neste år. Det forutsettes at ombygningene avsluttes i løpet av planlagt tid.

MELDING TIL AKSJONÆRER.

T. Bjørgen

Innløsning av aksje til gjeldende kurs kr. 1410,-.

Aksjonærmøtet 16.12.93 besluttet å drive siloen etter nye linjer. Det ble besluttet å overlate den praktiske driften til BRV, mens aksjonærgruppen som fremdeles er eiere av verdiene i siloen og kontoen, kan skulle gi retningslinjer for driften. Samtidig ble det besluttet å fryse kassabeholdningen pr 16/12-93 og fortjenesten av fremtidig drift på egnet konto for bruk til fremtidig klatrevegg. Den overordnede målsetningen er altså å la overakuddet og aksjekapitalen også i fremtiden komme innendørsakstringen til gode. Aksjonærmøtet mente også at aksjonærer som nå ønsker å trekke seg ut og som ønsker å innløse aksjen sin skal kunne gjøre det til gjeldende kurs (kr 1410,-). De aksjonærer som ikke innløser aksjen nå vil ikke seinere kunne gjøre dette. De vil opprettholde fordelene som aksjonær statusen gir dem og få tildelt ny kopieringsnøkkel (det har vist seg at det sannsynligvis finnes kopierte nøkler i systemet og at dette er et potensielt problem, som tapte inntekter, mangelfull kontroll mht. hvem, når etc).

Vi ber om at aksjonærer som ønsker å avslutte sitt engasjement i siloen og som vil innløse aksjen til ovennevnte kurs tar kontakt med :

Ture Bjørgen tf: 51567612
Rolf Motland tf: 51561687

INNEN 7/1-94!

VIDERE ARBEID

Beslutningene på aksjonærmøtet fører altså til en ny måte å drive siloen på. Aksjonærene beholder mesteparten av kontrollen; dvs. vi styrer pengene og gir rammene for driften. BRV gjør det praktiske arbeidet i forbindelse med driften. Dette betyr at noe overlates til BRV. Dette så vi oss nødt til fordi aksjonærene ikke lenger syntes villige til å delta i arbeidet. Den andre viktige endringen fra tidligere er at vi har bestemt oss for å merke fortjenesten til "fremtidig" klatrevegg. Ture og Rolf har fått mandat til å sette opp en skriftlig avtale mellom aksjonærene og BRV for driften. Vi vil der prøve å legge opp til at vi kan forsøke å lage en grov skisse for videre drift. Gjennomføringen og detaljene får BRV ansvar for. Mao, aksjonærene w/T. Bjørgen godkjenner budsjett for driften i 1994. BRV styrer innenfor disse rammene. Budsjettene vil også kunne inneholde forslag til nyanskaffelser / utbedringer / vedlikehold. Aksjonærene vil bli underrettet etter behov.

Vi håper og tror at dette kan føre til en ny giv og mer dynamisk utvikling ved at de aktive i miljøet nå får større innflytelse, og at "de gamle" initiativtagere fremdeles beholder bekvemme fordeler.

1993

(dokumentet er datert 16/12-94, sannsynligvis skrivefeil. Venstre kolonne er identisk med dokumentet fra 1993.

Aksjonærmøte. Beslutning om å oppløsning av «aksjeselskapet». Aksjonærer som ønsket fikk tilbake innskutt kapital pluss avkastning. T. Bjørgen og Rolf W Motland representerer aksjonærene og får diverse oppdrag. Fortjeneste av fremtidig drift skal brukes på fremtidig klatrevegg. De som ikke innløste aksjen kunne ikke seinere gjøre dette. Silofondet etableres.

V E D T E K T E R**13.01.94****FOR KLATREVEGG****I SILO PÅ SKADBERG****- - o O o - -***Klatresiloen, med inventar og kassabeholdning er aksjonærenes eiendom*

*

Kun privatpersoner kan stå som aksjonærer.

*

Kun aksjonærer har stemmerett

*

Aksjonærene velger to representanter som skal ivareta aksjonærinteressene.

*

Bedrifter, skoler og organisasjoner kan kjøpe tilgang til siloen

*

Bedrifter, skoler og organisasjoner betaler avgift etter avtale

*

Klatreavgift, priser sesongkort for aksjonærer og andre bestemmes før hver sesong og godkjennes av aksjonær representantene

*

Aksjonær representantene godkjenner regnskap for siste år og vedtar budsjett for kommende år (sesong)

*

Aksjonærene innkalles til årsmøte etter behov, eller ved større beslutninger, eller ved større avvik fra budsjett

*

All fortjeneste (dvs. inntekter minus nødvendige utgifter til drift, nyanskaffelser, modifikasjoner og utbedringer) skal settes på sperret konto og øremerkes framtidig klatrevegg

*

Pengebidrag til framtidig klatrevegg skal vedtas av aksjonærene ved simpelt flertall av framøtte aksjonærer (eller avgitt skriftlig stemme)

*

Aksjonærene skal ha generell tilgang til siloen og rett til nøkkel hvis behov

*

Aksjonærene skal ha en viss reduksjon i prisen på klatring i siloen

*

Siloen bør søkes drevet med fortjeneste, denne fortjeneste skal øremerkes "framtidig klatrevegg"

*

Endringer i vedtektene krever simpelt flertall blant aksjonærene

*

Aksjer i siloen kan ikke innløses/omsettes

*

Årsregnskapet skal distribueres til aksjonærene

*

1994

Vedtekter for klatreveggen. Spesifiserer at kassabeholdning osv. er «aksjonærenes eiendom». Kun privatperson kan være aksjonærer og kun aksjonærer har stemmerett. To aksjonærrepresentanter velges for å ivareta aksjonærinteressene.

. I denne sammenheng vil jeg bemerke at jeg ikke kjenner i detalj hva som er avtalt mellom BRV og aksjonærene.

a) Jeg er enig i at BRV bør søke om penger til buldreveggen og overtakelse av klatretak utstyr etc. Dette bør det ordnes opp i formelt, noe som må dokumenteres skriftlig.

Jeg er imidlertid ikke av den oppfatning at aksjonærene skal betale hele denne regningen. Jeg mener tvert imot at BRV burde kjøpe veggen uavhengig av midler fra aksjonærene (dersom BRV har nok penger til dette). Dette vil gi full handlefrihet for BRV når det gjelder drift, inntjening etc etc for veggen og relasjonene i forhold til UIN. Som jeg har kommentert tidligere så bør en avtale med UIN gi så stor avkastning som mulig for BRV uansett hvilket beløp man synes er "rimelig" i forhold til investeringen. Dersom siloen hadde vært drevet etter BRV's prinsipp (forslag 12000 pr år) så hadde vi ikke hatt noen penger på fond i det hele tatt!!! Et overskudd i forhold til driften sammen med UIN vil kunne disponeres av BRV til framtidig vegg eventuelt andre kjekke ting som folk har lyst på.

b) Hva skal vi så bruke pengene på aksjonærfondet til?? Vi har vel nå ca 120 000?? på kontoen. Jeg støtter Ture på hans forslag om å investere disse pengene i et aksjefond. Med dagens avkastning vil dette kunne bli til 300 000 i løpet av 2-3 år. Disse pengene kan brukes til kjøp av hytte i et attraktivt område for klatring. Dette er for meg en mer langsiktig og mer verdifull disponering av disse midlene enn en buldrevegg. Jeg tror også dette vil være positivt for miljøet

Jeg tror også at en framtidig klatrevegg i Stavanger vil komme fra kommersielle interesser. Aksjonær penger og BRV's rolle vil bety lite. På Apeberget var det registrert ca 600 brukere i løpet av 6 måneder, noe som langt overstiger antall BRV medlemmer. Klatring er in, også for grautgjengen

c) Sett i lys av punkt b)
Dersom aksjonær penger skal brukes til buldrevegg, får vi del i inntektene?
Innflytelse og bestemmelses rett på bruk av veggen? Gratis trening?
Rabatt i butikken?

Kommentarer???

Leif

Til: Ture Bjørgen
Kopi: awgjess @ bvemx.pcco.com, Christian Jønsson, Leif Kristian Jensen, are.bjornsgaard @ saga.com, bdark @ online.no, ketil @ stavanger.geco-prakla.slb.com
Fra: ketil @ stavanger.geco-prakla.slb.com @ INTERNET
Dato: 30.09.97 17:31:50 ZE2
Tema: Re: buldrevegg/silo

Hei,

Her er mine kommentarer til Ture sitt innlegg.

1. Vi skal ordne opp i regnskapet dersom noe ikke er avsluttet der. Ble det ikke lagt fram et regnskap for Siloen på årsmøtet? (Christian?). Etter årsmøtet har det vel kun vært utbetalinger i forbindelse med retur av nøkler.

Christian: ordner du dette?

2. Status på siloinventaret er at alt ble fjernet ved diverse dugnader i vår. Unntatt noen madrasser og fast innredning (kassene)? Dette ble diskutert på møtet i vår med aksjonær-representantene Ture og Rolf. Eller tar jeg feil?

Dette ble fraktet først til Hans Jørgen, senere ned til BRV-veggen i Ut i Naturen. Noen av disse takene er allerede skrudd opp på veggen. Dette er gjort med antagelsen om

Mail fra Leif K Jensen:

Diskusjon om hvorvidt midler fra Silofondet skulle brukes til å støtte BRVs planer om buldrevegg. 20 000 ble gitt til BRV fra Silofondet.

Se pkt a) som viser skillet mellom BRV-midler og «aksjonærmidler»

b) som viser T. Bjørgens forslag om å investere «aksjonærmidler» i aksjefond og lansering av diverse forslag til bruk av midlene (Silofondet).

Olav Båsen

15.06.2005 13:02

To: Ture Bjørgen@Statoil, Are Helge Bjørnsgaard@STATOIL, Leif Kristian Jensen@STATOIL

cc:

Subject: Re: Støtte til 25-års jubileum

10.000 til fest er greit nok . Resten til veldedig formål, kanskje delt på flere. Hvor mye er det snakk om ? 200.000? Skagen Vekst er skyhøye for tiden.

Om noen skal forskuttere må det i såfall være BRV, og ikke Ture. Vi bør ikke blande privat økonomi inn i dette.

Jeg synes alle aksjonærene må få mulighet til å uttale seg. Det er tross alt felles verdier + et betydelig beløp. Husker ikke hva som var ordlyden da vi hadde siste møtet og satte begrensninger på bruk av pengene.

Skal vi ha en "generalforsamling" der vi vedtar dette, og samtidig oppløser hele silogreiene?? Da kunne det vel dryppe ei kasse øl på deling til aksjonærene også uten at det trenger å koste så mye.....

Olav

2005

Eksempel på diskusjon (om bl.a veldedige formål) blant aksjonærene før beslutninger om gave til Jubileum i BRV ble tatt.

Flere aksjonærer ble kontaktet.

Avsnitt 2 dreier seg om at TB hadde tilbudt seg å forskuttere 10 000,- som Silofondet hadde besluttet å gi i gave til BRVs jubileumsfest, mens Olav mener at BRV selv burde forskuttere beløpet i påvente av at Silofondet overførte gaven.

NB. Før FB-tiden. Mail eller post var kommunikasjonsmåten for også å nå utenbys tidligere aksjonærer.

Ture Bjørgen



Ture Bjørgen

19.08.2005 14:30

To: awi@achilles.no@INTERNET, lkj@statoil.com,
rolf.motland@lyse.net, obsen@statoil.com, olavbaas@online.no,
oasvold@online.no@INTERNET,
rolf.wilhelm.motland@stoiloffshore.no, Are Helge
Bjørnsgaard@Statoil, per.markestad@STATOIL_COM, Børge
Brubæk@Statoil, Arne.Gjessing@iu.hio.no

cc:

Subject: silofondet

50.000,-

OK.

Per M.

Leif

Olav

Arne G.

Are W.

(Øystein)

Bjørnar Talset

Rolf M?

113 000kr har blitt til 198 000 på disse 5 årene pengene har stått i fond. Har sjekket med lign. kontor vedr. skatteplikt - som vi blir fritatt fra.

Forelår endring i formålet (finner ikke formålet slik vi sanns. formulerte det dengang). men har møtereferat fra aksjonærmøte 16/12/94 hvor formålet ble nevnt/foreslått. Det sies her at pengene som står på konto skal gå til "fremtidig klatrevegg".

Behovet for støtte til "Fremtid klatrevegg" slik vi betraktet det dengang begynner å bli uaktuelt, med alle veggene som etterhvert reises av kommune og Universitet.

Vi har bevilget ca 20 000 kr til kjøp av veggene i Hållå for noen år siden. Vi har også besluttet å gi 10 000 til BRV jubileet.

Mitt forslag er at formålet endres til: " 50 000 kr til sikkerhetsarbeid i BRV og resten til fjell-/klatrerelevanter veddedig formål" BRV vil da ha fått totalt 80 000 fra Silofondet.

førstnevnte del (50 000) bør spesifiseres nærmere. Jeg foreslår at med sikkerhetsarbeid så menes: Bolter/toppanker til rebolting/bolting av toppanker og evt. utskifting av bolter på ruter (dette vet jeg BRV har behov for) Disse pengene forvaltes utenfor BRV's ordinære budsjetter til drift etc.. med veddedig formål bør vi samles og bli enige. I mitt hode kan det bety "penger til skole i Hunza dalen" el. lign.

Det jeg i første omgang ber om er fullmakt til å overbringe 50 000 til sikkerhet i BRV som en overraskelse på jubileet neste helg.

Jeg synes dette ville vært en fin og spennende overraskelse og et bidrag som ligger innenfor "intensjonene".

Dette må altså behandles "konfidensielt" og kjapt!! siden hensikten også er å overraske

Dere representer 13 aksjer (ber om at Are avklarer mot Anlaug og Per mot Kirsten) av totalt ca 30 stk (BRV hadde 5 aksjer, Shell 1? + noen som innløste aksjen).

Hvis mesteparten av dere 13 synes disse 50 000 er ok føler jeg vi har backing for dette.

Når det gjelder det resterende beløp bør vi møtes så mange som mulig og enes om hvor gaven skal plasseres.

Det blir altfor tungvindt og nesten umulig å finne frem til alle andre aksjonærer pr telefon/mail.

Ber om kjapp tilbakemelding fra de som har innsigelser på de 50 000. Dere andres taushet tolkes som OK!

Ture

PS - folk som har kontakt med: Gerd Vaage, Eirik Bjelland, Erling Skagseth, Ståle Brokvam, Arild Hansen, Bjørn Eie, Tor H. Edorsen, Susanne Hansen, Nils Tveit, Tron Helgesen, Grethe Johnsen, Stig Hove, Frank Dahle, Dan Rune Nymoen, Håkon Schwalb, Andy Beer, Øystein Høyvik, Helge Storhaug, Eddy Leonardsen, Magne Skrugstad, Per Inge Worren, Øystein Vassvåg, Kai Henning Wik, Bjørnar Talset

2005

Støtte til BRV med totalt 80 000 kr. Og forslag til endring av formål.
Liste over aksjonærer som også ble forsøkt kontaktet nederst.



Postbanken, 0021 OSLO

Postbanken Personservice 810 00 800
 Tap av kort 22 97 73 25
 Kontofon 815 00000
www.postbanken.no
 e-postadresse: internett@postbanken.no

BRV KLATREVEGG
 V/TURE BJØRGEN
 POSTBOKS 437
 4001 STAVANGER

Postbanken - en del av Den norske Bank ASA.

Kontoutskrift - Kapitalkonto 0521 2040705 i tiden 01.01.00 - 30.11.00

Denne kontoen disponeres kun av:
 19075529174 TURE BJØRGEN

Dato	Forklaring	Rentedato	Inn på konto	Ut av konto
	Saldo pr 31.12.99		108.942,15	
31.10	AUTOGIRO N00008000445	31.10		43.000,00
06.11	RENTE V HELUTTAK	06.11	4.870,73	
06.11	HELUTTAK	06.11		70.812,00
06.11	HELUTTAK	06.11		0,88
	Saldo i din favør 30.11.2000		0,00	
	Renter samlet i år - ikke bokført		4.870,73	
	Gebyr samlet i november		0,00	
	Gebyr samlet i år		0,00	

2000

Utskrift fra kapitalkontoen i Postbanken som viser uttaket av hhv 43 000 og 70 000 som ble plassert i Skagenfondene (= Silofondet).

Merk: «Denne kontoen disponeres kun av Ture Bjørgen.» (på vegne av tidligere aksjonærer som nå hadde besluttet å kjøpe andeler i Skagenfondene i påvente av gode ideer og forslag til hva midlene skulle doneres til).

Ture Bjørgen
Kaptein Mejlændersgt 4A
4026 Stavanger

Bratte Rogalands Venner
Postboks 437
4001 Stavanger

Stavanger 3/10-94

Kjære Ture !

Her er forslag til silobudsjett for høstsesongen 94.

Inntekter	20 000
Leie	- 3 000
Drift	- 10 500

Overskudd 6 500

Drift består av: 5 000 for strøm, 1 500 til å erstatte ødelagt ovn, 1 000 ny støvsuger, 2 000 maling og diverse til oppussing før oppstart og 1 000 til diverse drift.

Overskuddet forventes disponibelt i slutten av desember.

Budsjettet er basert på utestående utgifter, gjennomgang av regnskap for høst -93 og vår -94, skjønn, samt kassererens virkelighetsoppfattning !

A. Gjessing/Silokasserer.

1994

Budsjettforslag fra ansvarlig for driften (BRV leder A. Gjessing) til bemyndiget fra aksjonærene T. Bjørgen. Det er budsjettet med et lite overskudd som BRV forventer skal være disponibelt (for Silofondets konto) i desember.

Resultatregnskap for Siloen fra 01.01.96 - 07.10.97

Inntekter

Engangsvgift	26,928.00
Sesongkort	2,000.00
Nøkkelleie	3,600.00
Renter	311.07
Sum inntekter	32,839.07

Prøver å følge mafen til Rolf, men jeg er litt usikker med plassering av noen tall, trenger hjelp.

21.10.97 Christian Jonsson

Utgifter

Husleie	12,000.00
Strøm	7,996.00
Tilbake depositum	4,000.00
Dugnad	1,117.40
Tjeneste postbanken	410.00
Gebyr	145.50
Sum utgifter	25,668.90

Resultat	7,170.17
Overført driftskonto	7,170.17
Overført høyrentekonto	"Skal jeg sette 0 her, har ikke overført noe av resultatet, men har satt inn 30.000 tidligere?"

0

Driftskonto

Saldo 07.10.97	13,686.26
Saldo 01.01.96	36,714.84
Overført driftskonto	"Hva skal settes her?"

Høyrentekonto

Saldo 07.10.97	"Pr. 30.09.97 er den 101.919,79"
Saldo 01.01.96	"Har ikke Saldo fra 01.01.96 i mine "Silo" - papirer"
Overført høyrentekonto	"Hva skal settes her?"

0

0

Saldo depositum nøkler: **4000**

1997

C Jønsson var kasserer på vegne av BRV-driften og henvender seg til Rolf (som representerer Silofondet). Forklarer at han tidligere har satt 30 000 inn på Høyrentekontoen som Silofondet er disposisjonshaver for. Han har ingen info om tidligere saldo (fordi dette gikk til meg som disp. haver for silofondet). Dette er slutten på Siloprosjektet og resultatet for perioden er 7 170,-.



Grete K. Naaden
ROLF MOTLAUD

Til BRV

Stavanger 17/12-95

Angående Siloneguskap

Regnskapet for v aren 1995 inneholdt enkelte mangler og vi velger derfor   sende disse anbefalingene for fremtidige regnskap. Vi fant tildatt at regnskapet var i balanse.

Vi anbefaler:

- Det m  gj  klart frem av kassadagbok hvor tid regnskap er gjort opp sist.
- Den som gjør opp regnskap b r v re de samme som har hatt ansvar i perioden.
- Alle inntekter / utgifter f res inkl. deposit.
- Depositum beholdning f res i regnskap. Dette er iltts v re penger og skal utbetales ved eventuelle arvskling.





Gry K. Naaden
Rolf Mottland

- Regnskap føres på i.h.t vedlagte mal.
- Lag budsjett.
- Sjør opp strøm for innværende budsjett år
- Overfør penger til høyrente kto. i innværende budsjett år

Vi håper at disse retningslinjene kan hjelpe til med å gjøre jobben enklere for alle berørte parter. Regnskapsansvarlig oppfordres til å ta kontakt dersom det er noe som er uklart.

MWH

Rolf Mottland

på vegne av «aksjonærene»



1995

Melding fra aksjonærene / eierne av siloen til BRV som driftet siloen for eierne om at regnskapene må føres korrekt. Aksjonær representant RWM gjør oppmerksom på at «penger» (=overskudd) overføres til høyrentekonto (Kapitalkontoen i Postbanken) hvert år.

From: Ture Bjørgen on 07.11.2000 14:41
To: rm@jmc.no@INTERNET, olav.båsen@statoil.com,
are.helge.bjornsgaard@hydro.com@INTERNET,
harald.bjorgen@sfu.skd.telemax.no@INTERNET,
awgjess@bvemx.pcco.com@INTERNET, lkj@statoil.no,
kju@ark.museum.no@INTERNET, lkjensen@online.no@INTERNET,
oaasvold@online.no@INTERNET, Per Markestad@Statoil, Børge Brubæk@Statoil
cc:
Subject: silo penger - rest

etter at jeg gjorde opp silokontoen i banken og etter å ha kjøpt fondsandeler som tidligere annonsert så er det 790 kr i rest (rentebeløpet var litt større enn antatt). foreslår at siloen gir disse pengene til RAR!!
Kunne ha gjort andre ting med pengene, BRV, SOS barnebyer, kirkens nødhjelp etc., men mitt forslag er altså RAR. hvis noen har sterke motforestillinger gi beskjed. dere trenger ikke å være HELT enige, bare litt.
beløpets størrelse egner seg ikke til de store prinsipielle diskusjoner.

ture

Har
nå
fil
at 790,-
RAR som gave.
21/11/00.
TB.
ture fått negative reaksjoner
overføres fra "Siloen"



To:
Skagen Fondene v/ Signe Anne, 51 86 37 00

From:
ture bjørgen, df 51 99 65 60

Date and Time
fredag, oktober 27, 2000

Number of Pages
1, including this cover page.

❖
**If you have any problems or questions regarding this transmission,
please call**



BESTILLING AV ANDELER I SKAGEN VEKST OG SKAGEN GLOBAL:

Bestiller herved andeler i Skagen Vekst og Skagen Global som avtalt i telefon:

Skagen Vekst kr. 43 000,00

Skagen Global kr. 70 000,00

Disse andeler registreres på :

BRV- Bratte Rogalands Venner

"Silofondet" v/T. Bjørgen

Kpt. Mejlændersgt 4A

4026 Stavanger

Kontoen i Postbanken der pengene står i dag er:

0521. 2040705 og kontoen er registrert (eier) på BRV (klatrevegg)

jeg står som disposisjonshaver.

registreringsnummeret er 40021332498

med vennlig hilsen

 27/10/00
Ture Bjørgen

Bestillingen av andeler i Skagenfondene.

Dispisisjonshaver Ture Bjørgen på vegne av Silofondet både på kontoen i Postbanken og hos Skagenfondene.

From: Ture Bjørgen on 27.10.2000 13:54
To: rm@jmc.no@INTERNET, olav.båsen@statoil.com,
are.helge.bjornsgaard@hydro.com@INTERNET,
harald.bjorgen@sfu.skd.telemax.no@INTERNET,
awgjess@bvemx.ppco.com@INTERNET, lkj@statoil.no,
kju@ark.museum.no@INTERNET, lkjensen@online.no@INTERNET,
oaasvold@online.no@INTERNET, Per Markestad@Statoil, Børge Brubæk@Statoil
cc:
Subject: Siloen går på børs

Ok. det er fullbrakt!
har idag kjøpt for 43 000 i skagen vekst og 70 000 i skagen global (fordeling etter anbefaling fra skagen fondene)
det betyr at vi har brukt 113 tusen av silopengene.

jeg har ikke fått noen motforestillinger på forslaget om å sette pengene i aksjefond, kun positive tilbakemeldinger.

Iflg postbanken hadde vi kr 108 942 + 4266 kr i renter (til nå) = tot 113. 208kr.
jeg tar ut de 208 kr evt. overfører til BRV som gave og avslutter kontoen i postbanken.
minner også om at kurser både går opp og ned og at vi her "tar en kalkulert" risiko.

ture
fondsforvalter
silofondet



To:

Skagen Fondene, Fax nr. 51 86 37 00

From:

Ture Bjørgen, 51 99 65 60

Date and Time

mandag, november 6, 2000 at 10:37

Number of Pages

2, including this cover page.

❖
If you have any problems or questions regarding this transmission,
please call

❖

Jeg ønsker passord og tilgang til fondskonto registrert på
"Silofondet" v/T. Bjørgen, reg. nr. 40021332498.

Sender ved kopi av legitimasjon.

Med vennlig hilsen

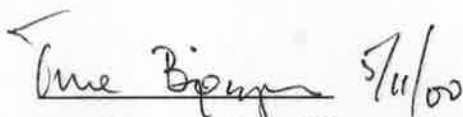
Handwritten signature of Ture Bjørgen, dated 5/11/00.

Ture Bjørgen, 05.11.00

Henvendelse til Skagenfondene etter kjøp om passord og tilgang til kontoen «Silofondet» som disposisjonshaver.

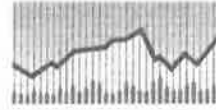

SKAGEN FONDENE

BRV-BRATTE ROGALANDS VENNER "
T.BJØRGEN
KPT.MEJLÆNDERSGATE 4A
4026 STAVANGER

Stavanger, 15. november 2000

Velkommen som andelseier i SKAGEN Fondene!

Vi i SKAGEN Fondene vil gjøre vårt beste for å nå vårt felles mål om beste risikojusterte avkastning i den tiden du har penger investert hos oss.

Vi er opptatt av å gi våre andelseiere tett oppfølging. Vi sender jevnlig ut markedsrapporter, og arrangerer regelmessig info- og andelseiermøter. Og på våre hjemmesider på internett har du mulighet til å holde deg oppdatert om fondene, markedene og dine egne interesser 24 timer i døgnet. Registrer deg på SKAGEN Direkte, og du kan lese markedsrapportene mens de er rykende ferske. Og ellers abonnere på nyhetsstoff innen tema som aksjefond, rentefond, pensjon, barnespar og arv.

Se hva andelene er verdt - når du vil!

Din tegning av andeler er registrert i Verdipapirsentralen (VPS), og kvittering kommer i form av endringsmelding fra VPS.

Vår internettløsning gir deg anledning til å se hva andelene er verdt, kjøpe nye andeler, etablere spareavtale og innløse direkte på nett. For våre firmakunder vil denne tjenesten kunne gjøres tilgjengelig for den personen som disponerer firmaets VPS-konto. Vedlagt er det en svarkupong som kan brukes til å gi oss beskjed om dette. Send den til oss i svarkonvolutt sammen med kopi av firmaattest og legitimasjon for den som i henhold til firmaattesten disponerer kontoen (har dere sendt dette tidligere, send kun inn kupongen.). Skal det være mulig å kjøpe andeler, må det være en bankkonto tilknyttet VPS-kontoen.

Som brukernavn bruker du organisasjonsnummeret (9 siffer). Passordet kommer i posten fra VPS noen dager etter at vi har mottatt kupongen i retur.

Det er enkelt å komme i gang.

Åpne SKAGEN Fondenes hjemmesider på www.skagenfondene.no, velg kunder, og skriv inn brukernavn og passord. Klikk på Logg på-knappen, og du er i gang!

Har du husket å legitimere deg?

SKAGEN Fondene er pålagt av myndighetene å innhente legitimasjon fra alle sine kunder. Selv om du ikke ønsker tilgang til internett ber vi deg vennligst sende oss bekreftet kopi av legitimasjon.

Ved eventuelle spørsmål, ikke nøl med å kontakte oss på telefon 810 59 099 eller e-post kundeservice@skagenfondene.no. Vi ser frem til samarbeidet!

Med vennlig hilsen
SKAGEN Fondene

Mette Helgevoid Årstad
Leder Kundeservice

Stavanger Fondforvaltning AS, Skagen 3, 4006 Stavanger.
Telefon 810 59 099, Telefaks 51 86 37 00.
e-post: firmapost@skagenfondene.no
<http://www.skagenfondene.no>
Foretaksnr. NO 867 462 732

Avdeling Oslo:
Nedre Slotsgate 15, 0157 Oslo.

Avdeling Ålesund:
Myrabakken Næringscenter, 6010 Ålesund.

Svar fra Skagenfondene på henvendelsen om tilgang og passord til kontoen «Silofondet».

Takk for din henvendelse,

Vi trenger en skriftlig melding med din signatur for å foreta overføringen. Du kan benytte vedlagte blankett som fylles ut, signeres og sendes inn til oss på faks nr 51 86 37 00, eller per post: SKAGEN Fondene, Postboks 160, 4001 Stavanger.

Med vennlig hilsen
SKAGEN Fondene
Kundeservice

Telefon: +47 04001
Telefaks: +47 51 86 37 00
www.skagenfondene.no

Vår ref: EKE

-----Opprinnelig melding-----

Fra: Ture Bjørgen [mailto:tubj@statoil.com]

Sendt: 17. august 2005 16:01

Til: SKAGEN Fondene Firmapost

Emne: Overføring av Skagen Vekst andeler til Høyrente

Vedr. Konto registrert på BRV - Silofondet (?) (er litt usikker på navnet dette er registrert på) v/ Ture Bjørgen

Org. nr: 40021332498

Ber om at alle andeler i Skagen Vekst overføres til Skagen Høyrente pr. 18.08.05.

mvh
Ture Bjørgen
pers. nr. 19075529174

SF ber om skriftlig melding og T. Bjørgens signatur (som kontohaver) vedr. oppdraget om å overføre midler mellom SF konti.

Skagen Fondene

31.10.05

Overføring av midler fra BRV Bratte Rogalands Venner "Silofondet" tilTure Bjørgen.

Vennligst overfør kr 60 000 av beløpet som står på Skagen Høyrente (org. nr. 40021332498) til konto nr: 0531 9188 780, Ture Bjørgen.

BRV Silofondet har ikke lenger egen aktiv bankkonto og beløpet må derfor overføres via T. Bjørgen som forvalter pengene på vegne av BRV "Silofondet".

Med vennlig hilsen

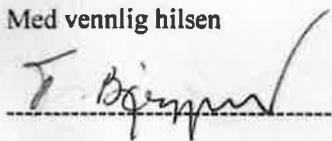

Ture Bjørgen

Disposisjonshaver

BRV - Silofondet

Pers nr 19075529174

Pengene som overføres til
BRV via Skagen Høyrente via T.B
Til 3. part - Ture kan overføre
TB overfører utlei til BRV.
31/10/05
Ture B.

2005

Dokumentet viser at TB disponerte Skagenkontoen.

De 60 000 ble gitt i gave til BRV: 50 000 til sikkerhets/boltefond og 10 000 til jubileumsfest i 2005. Merknaden som er påført betyr at Skagenfondene ikke kunne overføre midler til 3. part, dvs. BRV klatreklubb. Ble derfor overført via TB som disposisjonshaver til BRV klatreklubb.

Til: Ture Bjørgen
Kopi:
Fra: awgjess @ bvømx.ppco.com @ INTERNET
Dato: 20.08.97 00:47:44 EST
Tema: BULDREVEGGEN

Content-type: text/plain; charset=us-ascii

Hei Ture
BRV har kjøpt inn buldrevæggen til SH for kr 35.000. 30.000 til sleipbakk/banken og 5.000 til Stibolt. Dette har gjort et dypt innhogg i økonomien til BRV. I tillegg kommer 5-10.000 kroner for arbeidstimer som Bernt Ove regner med å bruke på å sette opp veggen. BRV søker herved "Silofondet" om dekking av innkjøpet. Vi skal sette opp veggen med hjelp av Bernt Ove + dugnad nå og fram til og med første uken i september. Saa visst du er interessert i å hjelpe til litt, saa har du muligheten.
Arne G

Søknad fra BRV om midler fra Silofondet til innkjøp og bygging av buldrevegg.
Viser at Silofondet var eierne av midlene.

Ture Bjørgen



Ture Bjørgen

17.08.2005 16:12

To: Børge Brubæk@Statoil, Are Helge Bjørnsgaard@Statoil, leif kristian jensen@STATOIL_COM, mdiesen@c2i.net, mdiesen@miswaco.com, rolf.motland@lyse.net, obsen@statoil.com, olavbaas@online.no, oasvold@online.no@INTERNET, rolf.wilhelm.motland@stoltoffshore.no

cc:

Subject: silofondet

Har i dag solgt Silofondets andeler i Skagen Vekst.
Vi kjøpte for 43 000 i Vekst og 70 000 i Global i 2000.

Andelene i Vekst har steget til 84 000 (avkastn ca 41 000). Dette beløpet er nå satt midlertidig inn på Skagen Høyrente.

Global selges seinere.

Vi får da ta en diskusjon om hvilket formål pengene skal gå til (BRV er lovet 10 000 til jubileumstesten).

Siden pengene har ynglet såpass som de har (113 000 har pr. dato økt til 198 000 !!!!!!!) kan det kanskje være rom for en større andel til et spesifikt formål i BRV???

og et annet ideelt formål.

Jeg må prøve å finne de gamle aksjonær listene slik at vi kan få en ordentlig beslutning mht. formål.

Foreslår at målet er å avhende pengene i løpet av høsten og at jeg "forvalter" i forh. til det.

..... send videre hvis dere har mail adr til andre gamle aksjonærer

Ture

forvalter Silofondet

Historikk.

2000 inn med:

43 000 i Vekst

70 000 i Global

Overførte Vekst til Høyrente.
(som hadde vinst til ca 84000)

Betalte BRV 50.000 jubileum
10.000 jubileum
60.000

Rest 24000 på Høyrente
og 140-15000 i Global

pr. 24/10/06, i		andeler
Global	156 953	218 2841
Høyrente	23 987	232 4340
<u>= 180 940</u>		!

2005

Dokumentet viser at T. Bjørgen disponerte Silofondet på vegne av de tidligere «aksjonærene». Viser at «formål» fremdeles ble diskutert i 2005.



Ture Bjørgen
15.06.2005 15:06

To: "Diesen, Morten" <mdiesen@miswaco.com>@INTERNET,
post@brv.no
cc: Leif Kristian Jansen@Statoll, Olav Båsen@Statoll
Subject: Støtte til 25-års jubileum

Til BRV
v/formann Morten Diesen

Silofondet støtter BRV's jubileumsfest i Flørli med 10 000,-. Vi regner med at BRV kan forskuttere disse midlene og at Silofondet overfører beløpet når andelene i aksjefondet (Skagen) innløses.

Ture Bjørgen
på vegne av
Silofondet

Leif og Olav: Dere står på cc: for å bevitne beslutningen

"Diesen, Morten" <mdiesen@miswaco.com>



"Diesen, Morten"
<mdiesen@miswaco.c
om>
13.05.2005 12:36

To: Ture Bjørgen@Statoll
cc: (bcc: Ture Bjørgen)
Subject: Støtte til 25-års jubileum

*30/5/05
Melding fra BRV
utdrukket "alyouanci"
(8 ssk) TB.*

Silofondet v/Ture Bjørgen
Som diskutert retter vi en liten søknad til Silofondet.

BRV blir 25 år i år. Dette skal markeres ved å arrangere jubileumsfest på Flørli i Lysefjorden 26. - 28. august. Nåværende og tidligere medlemmer av BRV, samt personer som har vært viktige for klatremiljøet i Rogaland blir invitert.

Et slikt arrangement er viktig for klubbens sjel, videreutvikling og for å inkludere nye medlemmer i BRV sin ånd. Vi legger opp til at deltakerne skal kunne klatre nye ruter på nærliggende vegger, reise med båt til mer eller mindre etablerte felt og buldresteder i nærheten.

Lysbildeforedrag, treningsseminar, sikkerhet osv er noen av de tiltakene vi vil få i stand ila helgen. Festen blir holdt samtidig som turisforeningen skal ha Lysefjord-helg i forbindelse med at 2005 er friluftslivets år. BRV jubileumsfesten blir en veldig fin måte å promotere klatring på.

Vi har allerede et samarbeid med Stavanger Turistforening (STF) om opptauing for deres ungdomsgrupper og Barnas Turlag, som skal ha samlinger på stedet parallelt med

oss.

Vi ønsker med dette å søke silofondet om midler til samlingen. Vi anslår at totalt budsjett kan komme opp i 25-30,000 kroner.

Jeg vil gjerne argumentere for at et slikt arrangement er med på å plassere BRV på dagsorden. Skal vi noen sinne få en ordentlig klatrevegg i/for klubben må det sannsynligvis skje med kommunene i Nord Jæren sin støtte.

Et arrangement som dette vil demonstrere et handlekraftig BRV som tar ansvar og som har ryggstøtte til å bære f.eks driften av et klatreanlegg.

BRV søker Silofondet om kr 10,000,-

mvh,
Morten Diesen
BRV

This email is intended solely for the person or entity to which it is addressed and may contain confidential and/or privileged information. Copying, forwarding or distributing this message by persons or entities other than the addressee is prohibited. If you have received this email in error, please contact the sender immediately and delete the material from any computer. This email may have been monitored for policy compliance. [021216]

2005

Søknad til Silofondet fra BRV om støtte til jubileumsfest (25år).
10 000 + 50 000 ble bevilget.



Postbanken, 0021 Oslo

Kontoutskrift september - 99

Kontroller kontoutskriften, og meld fra til Postbanken om eventuelle feil.

BRV KLATREVEGG
V/TURE BJØRGEN
POSTBOKS 437
4001 STAVANGER

Kontonummer 0521 2040705 Kapitalkonto i tidsrommet 01.01.99 - 30.09.99

Dato	Forklaring	Inn på konto	Ut av konto
	SALDO PR 31.12.98	107.900,84	
16.07.99	UTTAKSKORT		5.019,00

SALDO I DIN FAVØR	30.09.1999	102.881,84
-------------------	------------	------------

OPPTJENTE RENTER PR.	30.09.1999	4.709,98
----------------------	------------	----------

Postbanken Aksjevekst!

Beste norske aksjefond siste to år (pr. 20.09.99). Fondet kan også benyttes i kombinasjon med AMS-ordningen. Har du ennå ikke tegnet andeler i fondet, ring Postbanken på Grønt Nummer 800 800 60!

I nær fremtid vil det ikke lenger være mulig å belaste regninger på Kapitalkonto eller Barnas Trygghetskonto. Vi anbefaler i stedet at regningene blir belastet Personkonto eller Honnørkonto. Har du behov for å overføre penger mellom kontiene kan du gjøre det enklest på Nettbank eller kontofon. Har du ikke Nettbank eller kontofonkode, ring Postbanken Personservice på telefon 810 00 800.

nytt Hf nr. 03800

1999

Kontoutskrift til TB. Viser uttak som var gave til Trym og Stein-Ivars Baghirathi tur i 1999.

ca. uke 37 1996.

Transglobal/NTS
Postboks 134
4001 Stavanger

Aksjonærgruppen BRV
v Ture Bjørgen
Kapt.Mæjlænders gt 4A
4026 Stavanger

Søknad om midler.

Det å kunne skrive en søknad slik at giver tårer i øyekroken er et meget vanskelig anliggende.

Tid har gått siden vår samtale og buldrehulen er faktisk under oppførelse. Så hvorfor komme å tigge penger da?

Buldrehuler er en meget kostbar investering. Totalkost for prosjektet er satt til ca 400.000 NOK.

200 000 i egenandel
150 000 i lån
50 000 i støtte fra AGRV?????

For at det hele ikke skal drukne i de gode gjerningers ocean foreslår jeg følgende:

De midler som AGRV kunne tenke seg å stille med er å betrakte som et rentefritt lån med løpetid 3 år.
Pengene skal kun brukes til materialer.

Hvis det fra vår side blir satt opp en klatrevegg som tilfredsstillter internasjonale krav innen 3 år anses det som en selvfølge at midlene kan overføres dette prosjekt. Nok en gang vil midlene stilt til rådighet fra AGRV kun bli brukt til materialer.

Det å bruke penger, spesielt egne sådanne, på fremmede er selvfølgelig en tung og vanskelig sak.

Ca uke 37 1996.

Søknad fra privat aktør til silofondet.

Transglobal/NTS
v/Terje Selbach
Postboks 134
4001 Stavanger

Stavanger 23.09.96

Svar på søknad om midler.

Viser til brev mottatt fra ovennevnte uke 37(?), 1996 angående søknad om midler fra Aksjonærgruppen "Siloen" ("AS").

Først en liten oppklaring: BRV driver Siloen for Aksjonærgruppen "Siloen". BRV eier kun en liten del i Aksjonærgruppen "Siloen".

Vi kan ikke se at TGNTS foreslår noen gjenytelser for et eventuelt rentefritt lån med løpetid på 3 år fra "AS". "AS" har konkludert med at en ikke ønsker å bidra med midler til TGNTS's buldrehule under de foreslåtte vilkår. Skulle behovet for disse midlene gjenoppstå vil "AS" med nye øyne vurdere forespørselen.

Forøvrig ønsker "AS" TGNTS til lykke med flott buldrevveg og lykke til med den videre drift.

For Aksjonærgruppen "Siloen"

Rolf Motland / Ture Bjørgen
Ture Bjørgen
Rolf Motland

Fra sprutte aksjonærer som er negative:

*Harald B
Pier M
Leif
Ave
Ture
Rolf
Arne G.*

*BRV (1/Arneha) 5 aksjer.
Ingen positive tilbudsutvalginger
er registrert.
En oppfatta overnønte som
representative for aksjonærernes
utvalging. T.B. 25/9-96.*

1996

Svar til privat aktør om midler fra Silofondet. Et utvalg aksjonærer ble kontaktet og forespørsel om penger ble avslått. Det blir også forklart at BRV ikke er eiere av Silofondet.

Brønnøysundregistrene

Kundenr : 1485970
 Bjørgen Ture
 Vedeveien 34
 4026 STAVANGER

Siloen

02.11.2013

Registrering i Enhetsregisteret

Vi viser til elektronisk utfylt melding mottatt 30.10.2013 med referansenummer 2013 0046 1123 14 og saksnummer 2013/2009691 for:

Navn/foretaksnavn: AKSJELAGET SILOEN - SILOFONDET
 Adresse: c/o Ture Bjørgen
 Vedeveien 34
 4026 STAVANGER
 Norge
 Organisasjonsform: Forening/lag/innretning
 Organisasjonsnr.: 912 660 893

Enhetsregisteret har kontrollert meldingen, men finner ikke å kunne registrere enheten av følgende årsak(er):

Det er søkt om registrering av en forening men innsendte dokumentasjon samsvarer ikke med denne organisasjonsformen.

Innsendte dokumentasjon viser at det er aksjonærer og dermed eiere. En forening er selveiende og har ingen eiere.

En forening er en selveiende institusjon med medlemmer, som har et formål av ideelt, politisk eller annen art som medlemmene har sluttet seg sammen for å fremme. Foreningsformuen er knyttet til dette formålet og eies ikke av de som til en hver tid er medlemmer. Foreningen er et selvstendig rettssubjekt som kan erverve rettigheter, eie formuesmasse, ha forpliktelser og den har selvstendig partsstilling.

At foreningen er selveiende innebærer bl.a. at ingen (verken medlemmer eller andre) eier foreningens formue, svarer for dens gjeld, i kraft av eierposisjon kan utøve styringsrett over foreningen, har rett til andel i foreningens overskudd eller kan beslutte å oppløse foreningen og dele dens nettoformue.

Blir feilen/mangelen rettet opp, og meldingen med eventuelle vedlegg sendt tilbake i korrigert form, vil den bli prøvet på nytt og eventuelt godkjent for registrering uten at dere trenger å sende inn

Brønnøysundregistrene
 Postadresse: Postboks 900, 8910 Brønnøysund
 Telefoner: Opplysningstelefonen 75 00 75 00 Telefaks 75 00 75 05
 E-post: firmapost@brreg.no Internett: www.brreg.no
 Organisasjonsnummer: 974 760 673

2013: Korrespondanse som viser at Silofondet forsøkte å registrere seg som ideell forening. Grunnen til avslaget var at vi brukte begrepet Aksjelaget Siloen/«aksjonærer» på tross av at dokumentene viste at den enkelte aksjonær hadde frasagt seg retten til midlene og overlatt disse til det som skulle være en selveiende forening.

